第三種郵便物認可　大正十一年七月二十四日

The Man Chou Pao

中華民國十二年五月十九日　陰曆癸亥年四月四日　(星期六)　第二百四十八號　(一)

滿洲報

大正十二年五月十九日

本報價目　每一份金五錢　一個月金八十錢　外埠郵寄金九十錢

廣告刊資　一行十四字起碼　每行金一圓　地位加倍　長期特別另議

發行所　大連市山縣通一〇四號地　滿洲報社

電話　編輯部七五一三番　經理部四〇三四番

論說

英美對匪案之失態

津浦路土匪刼車事件。有管理之責者。固屬咎無可辭。然被擄之外人。不過二十餘。被擄之本國人。則多至一百數十。我國對於外人。誠爲歉然。無所委過。然如英美人所云。直視此事較義和團尤爲重大。則亦小題大做矣。自此事發生後。美國國務卿許士。態度最爲激昂。擬採斷然之行動。認此次事變之發生。與庚子拳匪無異。竟思及使用軍隊。美之重要人。又以爲中國政府必致缺乏統御力。失政續出。美國當撤消中國政府之承認云。紐約某報。謂關於中國土匪對美人之暴行。在紐約極爲忿慨。對嘩好感。今已大有變化。駐嘩各公使警告中國政府。若不於三日內。將全部外人救出。每延緩一日。則須予以損害賠償。紐約太晤士報謂津浦土匪事件發生以來。情形日日變化。美國擬詳查中國情勢。召集國際會議。聞總統哈定主張以決定處理中國問題方法之權限。付之該會。倫敦泰晤士報謂中政府失權以來。土匪擄掠外人案。層見迭出。推原其故。實因此等不法行爲。未常處以相當抵償。故不足以警戒不軌之徒。使非北京政府確信外人定當安爲保護。該報又云賠欵道歉。均不足以保持西國政府之威望。而維持其國民生命財產之安全。當此軍閥横行時。各國當向中國提一辦法。如難擬定。列强自當設法處置。否則變難復萌。無可救藥云。美使舒爾曼謂北京政府財政完全停頓。到期外債。不能償還。將來因外債問題。招致財政共管或事實上概行共管之結果。亦未可知。雖未明言取消承認中國政府。而其意之不善。亦在言外矣。觀於英美人之論調。其苛刻之意溢於言表。許士對中國使用軍隊之談。尤爲荒謬。蓋土匪既已將外人擄去。爲保全被擄者生命計。縱有兵力。勢不能用。況中國政府已經派兵包圍土匪。更何須美國之勢師遠出耶。如謂保護將來。則中國全部。外人隨意往來。少數軍隊。何能分配。苟駐多數外兵於中國內地。則中國已不國矣。許士此種主張。實已失之操切。世之有識者。必無不議其言之不當也。美要人主張取消承認中國政府。是更爲不當之論。夫取消承認。果是防止匪患於將來耶。則彼美國人士。除非絕跡中國。非然者。中國政府既無能力未清匪患。美人仍不能斷絕往來。仍不能保無生命財産之危險。則取消承認。於防止土匪何與焉。哈定欲召集國際會議。處分中國。回朔嚮來之主張不干涉中國內政。則已食言而肥。而所主張者。且較之單獨的干涉內政。更進一步。野心哉。哈定也。竟欲爲瓜分中國之發起者自居矣。倫敦泰晤士報所言。直以爲儘可藉此置中國於共管之下。所謂賠欵道歉均不足以了此事。各國當向中國提出一種辦法云云。司馬昭之心。不亦路人皆知也耶。彼英美國人。動輒輔助軍閥支配下之北京政府。惟恐其倒。以致中國國民另組良善之政府。是毫無能力不足防匪之北京政府。乃彼等援助而得以存留。今日之匪患。謂爲英美自取。不爲過也。彼責人甚重之英美。苟一返本溯源。其責已亦太甚矣。我國民猶未追求英美庇護惡政府以致遺患之咎。而英美對華。則大唱謬論。甲主共管。乙言出兵。藐視中國已極。凡有血氣者。能不爲忿慨哉。(念)

倒閣進行愈加緊

十政團決審不信任案

吳景濂運動中立派加入倒閣

各方對於倒閣運動。並不因劉恩源與呂均之去職。而減少其猛進之程度。昨聞十政團代表彭養光蕭輝錦吳蓮炬王乃昌王傑等十餘人。在某飯店開倒閣會議。決定在今日之全院委員會中。審查不信任案。故衆院昨已發出電告。一方則推定彭養光等爲代表。晉謁黃陂。陳述張閣之不能維持。請其勿再左袒張氏。而對於新任財長張英華氏。則勸其勿即就職。而吳景濂亦曾于昨日下午與張伯烈晉謁黃陂。請其立下乾斷。以平政潮。吳氏昨又在中央公園來今雨軒邀請各政團領袖討議倒閣之進行程序。茲參院之議事日程與衆院之通告如下。足徵倒閣之積極進行也。

▲參院議事日程　五月十六日。(星期三)下午二時開議。(一)對於張閣外交失敗及變更和平統一政策不信任決議案。(參議院提出)

▲衆議院之通告　敬啓者茲定本月十六日(星期三)下午二時開全院委員會。審查本月二日大會重行交付。對於張閣外交失敗及變更和平統一政策。不信任議決案。屆時務希準臨爲要。特此通告。並頌議祺。衆議院啓。

又聞今日(十六)衆議院全院委員會將審查不信任案。吳景濂特於昨晚(十五日)七時在中央公園來今雨軒宴請中立派議員。(凡極端擁閣與倒閣派均不與)運動加入倒閣到場者六七十八。席中吳景濂起立演說。歷述張紹曾就職以來。種種違法失政。最近發表閩粵命令。破壞和平。張紹曾立應引辭。乃覥顏戀棧。此次財政無辦法。劉文泉己辭職。張閣無苟延之理。猶復背義鮮耻。祇知保持祿位。視此種種。殊無再與維持之道。亟應群起推倒。惟向來各政團意見不能一致。今日特約諸君至此。作開明之商榷。倘希明日開會時一致出席云云。演說畢。因在座者係素無主張之議員居多數。故皆嘿嘿無表示。惟聞銀叉杯盤之聲而已。益友社健將緒輔成羅家衡等。則聚三五人爲一團。密論張紹曾如何混帳。如何失政。非與推倒不可。議員中有爲吳等所吸引而表示傾向於倒閣者。亦有不通之議員。謂倒張固甚贊成。惟不信任案在法律無根據。終不可開此惡例者。雖有具體結果。而於今日會議要有重大影響。至九時始各抹嘴散去云云。

張閣內部之近訊

私宅開閣議大起同僚之非難

閣員太零落非辭職即未就職

張內閣更始以來。外間空氣及內部糾紛。實未少減。昨日所謂消息云。昨日上午倒閣派又分赴府院繼續進行。議定今日全院委員會開會。對於不信任案審查一致。通過成立。并聞昨日倒閣派重要份子。紛紛開會。預備今日之奮鬪。此關於國會方面者。至內閣方面。自昨早七時起。即紛電在京各總長。赴宅談話。各閣員以張揆屢在私宅開閣議。大起非難。張揆允改爲談話會。但一面張閣又將閣議之案發布。并聞昨晚張閣尚議請高程各閣員。以事疏通。關於財政方面。聞張競仁辭職之意頗堅。楊壽枬辯職後昨日赴津。大約亦不願繼任鹽務署一席。聞已決定張廷諤。如無問題。日內即可發表。新任財長張英華昨已赴津。據聞係爲端節籌餉各問題赴津。與某某各要人接洽。俟有把握。然後就職。外間傳說星期四就職一事。尚非眞相云。又張邸昨日討論之案件。除公布外。最重要者。爲津浦路刼車案。因交吳來電。稱辦理臨城事件。一時未能竣事。尚須稍緩數日。始克返京。張揆乃決定電派張樹元劉懋政代表政府。前往宣慰中外被難商民。並發一萬萬火急電。請交吳魯田查照原電如下。萬萬火急。濟南臨城棗莊探投吳總長田督軍均鑒。迭電均悉被擄中外人士。必須尅日出險。刻派張將軍樹元劉中將懋政代表本總理。宣慰外中被難客商。并會同辦理善後事宜。希即轉飭遵照院删印。(十五日)

黔劉代表回黔

章太炎力勸西南團結

劉顯世所派代表易崇阜到滬。於日前持函謁見章太炎氏。詢問對黔事意見。茲悉章氏對易答辭。大意北方軍閥謀擾西南之切。西南各省。急當力謀團結。捐棄小嫌、以求自衞。貫澈寒電主旨。聞易已動身返黔矣。

丁槐在滬之任務

唐紹儀日內即當抵滬。府院兩方昨日均有電致在上海之兩粵。慰問使丁槐。命其爲全權歡迎代表。即歡迎唐氏北上。倘唐氏以爲不可。即請與商善後事宜云。

內閣仍悲觀

張財顧外不就職

農李南下決定不回任

張閣表面上新任財長。易秘書長。似乎氣象萬千。前途壯濶。實則不然。當張氏派代表送條件至保定。有呂均已斥。惟不得先發表薛篤弼。張秘書可即來京。薛必不就。可即任張爲秘書長。劉恩源亦去職。以張英華代之。尊意如何。曹使不覆。但間接傳言張秘書不要當秘書長。我一切不知道。一切不管。其態度可想。故張英華之財長雖發表。如不疏通妥協。尚不敢冒然上台。再者若果倉猝到部。則立刻被圍。故不敢貿然到部。聞尚推辭以須加考慮爲言。今明尚難望其就職。蓋外國銀行無話可談。本國銀行早已堅壁清野。然則財長雖已產出其能否成人。尚難預定。又外長一席。顧維均以國會尚未通過。不肯辭職。上星期六閣議己議決。咨催院速行投票通過。以重外交。聞黃陂以臨城大刼案發生後。外交形勢益爲緊急。復勸人敦促顧維均就職。謂須以國家爲重。國會之同意與否。無關榮辱。惟顧氏仍趦趄不前。肯否就職主意尚未決定云。交長吳毓麟因津浦刼車案。已出京前赴臨城視察一切。吳於昨日過濟。大約兩三日內。即當回京具實報告。以便向使團接洽云。農長李根源請假省。歸黃陂批給期十日。李已於昨日上午十時十五分出京。聞臨行時府際均囑其十日期滿即回京銷假。但聞李於瀕行前。曾訪議長云。此次余到蘇爲拆張之台爲張之台。至繼任內閣。則惟老哥之命是聽。僅此寥寥數語。已表示無限熱情與去思矣。由是推之。張閣之前途仍未能抱樂觀云

衆院通過內閣不信任案

本日張內閣不信任案。在衆議院全院委員會。以七十對二百五十一之多數可決。(北京專電十六日發)

參議院將討議總統問題

參議院本日午後開會。將對議解釋總統任期。及組織總統選舉會從速選舉總統副總統之議案。(北京專電十六日發)

最高問題又有擡頭之勢

某方面消息。政局益益混亂。同時所謂最高問題。大有擡頭模樣保定派進行此問題。亦倍加努力。且據所聞。曹琨最近語某議員謂現局如斯混亂。實因中樞之無能力。欲圖收拾。決須組織强硬之政府。蓋暗示(乃公不出如蒼生何)之意嚮云。(北京專電十六日發)

參議院因總統問題流會

參議院關于總統問題之議案于本日討議。詎反對側相約不出席。致未達法定數。因遂流會。(北京專電十六日發)

外人之釋放又未見成功

關于臨城事件。前者有中國側已容納土匪之要求。不日當可解決之說。但政府當局與土匪代表協議。土匪首領。聲言不贊成。故外人之釋放。有終不成功之勢。土匪頃借外人之虜者。更遠移至約十哩之山中。以前爲謀兩者間之疏通。曾准許人民訪問被虜者茲則傳達土匪側消息之醫師穆安氏。亦被禁止出入。中國側仍謂不日必當釋放。但外人則頗以解決之延長爲憂。又由土匪中有能操法語者安達愛松。及其他外人側之交涉。用法語一節以觀。則前者因參戰而赴法國之華工。當必有混跡其內者矣。(上海專電十六日發)

臨城事件與吳交通總長

據國務院之所發表。因津浦線土匪事件。目下在棗莊之吳交通總長。十五日來電如左。

土匪現又要求召集討伐軍。公同協議。其實則擬集合范銘新。及青島河南一帶土匪。組成大隊。一方以被擄之中國人爲索取贖費之用。以被擄之外人。爲要請編入正式軍隊之用。余現與當地之紳士等。與彼等以誠意相交涉。彼等如眞欲歸順。則當先將被人。全部釋放。幷即以余與楊處長等。爲被釋諸人之替代品。余決以一大決心。與彼等爲最後之商議云。(上海專電十六日發)

華菲各選手之意氣軒昂

菲律賓選手一行二百十二名。並中國選手二十五名。乘格倫順總統號。又中國女子選手二十五名。乘熊野丸。均于今晨安抵神戶就中菲律賓及中國女子選手一行。即來大阪。分乘汽車五十輛。在市役所前。受池上市長之斡旋。巡行市內一週後。分赴宿舍。中國男子選手一行。本日即在神戶住宿一宵。一俟明日後。部隊到來。一併蒞旅日華人主催之歡迎會。後即當來阪。會期倏屆。全大阪之熱閙異常。對于國際的賓客之一般準備。極形忙祿。本日市內各處。紛揭中美兩國國旗。並施其他設備。以表歡迎之意多係初航海者。故會少抱憂慮。是以帶同醫師克夫印氏。然全員健全。絕無病者。菲律賓幹部乍赤由氏云。我等選手共計一百七十二名。分爲十五隊。英克蘭氏爲總監督。初兩日間。苦於暈船然其後竟得平安渡海云。據張志麟氏談話云。余在輪船時。仍不懈練習。余曾在上海與全美國軍一戰獲勝。此次大會。全即竭全力奮鬪云云。該氏言時。意氣頗爲旺盛(大阪特電十六日發)

法比軍占領羅爾後監視該地向外運煤狀況

時事陽秋

▲河南老洋人綁掠外人事件。完結未久。而如火如荼之津浦刼車事件。又見告矣。一波甫平。一波繼起。何我國土匪事變竟如是之多耶。追原禍始。吾未嘗不痛恨於當局也。▲夫當局者事先既不預防。而事後仍復姑息縱容。談判議和。儼如兩國。或許以金錢。或收爲官軍。是則爲土匪者。不但無刑罰之堪虞。而反有利祿之可期。則見之者。羨之慕之。尤而效之。津浦刼車事件之續起。有由來矣。當局者處置不善。一至於此。可慨也夫。▲報載津浦刼車土匪業向官軍提出撤去包圍豹子谷官軍。及以嶧藤費三縣紳商爲質兩條件矣。而當局者因有外人關係。投鼠忌器。不惜以對等之議和。予以實際上之承認。事非得已。吾人固不能不爲當局有所諒解也。▲然而政府如以土匪之掠有外人。則始對於土匪。要如何便如何。不敢稍事激烈。力加承認。而今後之爲土匪者。將羣起尤而效之。有所綁掠外人矣。行見滿地皆是土匪。到處皆欲綁掠外人。揭竿日見其多。交涉愈形棘手。誓不至於國家載胥及溺之境者不止也。噫。

社會黑幕　美人地獄

(十七)

德國也乍威持現　謝彥女史原著

克庫斯說「你說甚麼。叫你吃。你就吃得了。」

春英說。「然而我是一時也不能在這兒呆了的。」

克庫斯「別胡說了。在這兒我是王爺。我說了算。」

春英說「然而不是你欺騙我來的麽。你不是說。是甚麽伯爵府的管家麽。你是甚麽東西。」

說到這兒。春英有氣　。聲音又尖又高起來了。

克庫斯假作茫然。仰着臉說。「那我是不知道哇」

又酙了一杯葡萄酒。遞給春英。「喝了罷」

春英就像在沙漠地得着水的一般。一氣就喝乾了。

「啊。這回心裡還凉爽凉爽。你救救我這苦命虫兒罷。」

春英又這麽强求。克庫斯遂把兩隻手一搖。說

「哈—。你眞是個死心眼子的娘們。甚麼事都行。可是只要是你從這兒的規矩就行。你若再不願意。就還是上地下室。不折服是沒法子的。只有鞭子對待了。你好々想々罷。只若從了客人的大事。一切事都依從你。穿衣裳也無不自由。把你當做皇姑那麽恭敬。無論何人。都高看與你。你若是想明白了利害。可就睡覺哇。」

克庫斯說完。就出去了。這個時候。侍女從沐浴室。拿出個瓶子和海綿來。向春英說。「來抹抹疼的地方罷。這個很有效驗哪。」

春英一聽說「是麽。請你勞駕罷。」

侍女說「請你肚子向下臥着。」

春英把他那疼痛的身體。俯臥在床頭。那侍女拿着海綿沾着白色藥膏。給他擦了個遍。春英又向這個侍女說道。

「打腫了的地方。一涼很好。實在感激你的。可是還求你叫我這一個身體。逃出此處纔好呢。怎麽樣。你費心罷。啊。」

那個侍女不住手的還給他抹。說

「那兒的事呢。若是能成的事情。甚麽也能給你辦。若是那個事情啊。可有一樣第一我們東家。是個很好的人哪。」

春英問道他說「如此說來。你在這兒。還很滿意的麽。」

侍女回答。「那是一定的啊。是我的恩人哪。」

滿火

△往北車

三等車 各等車 快車 各等車

大石橋 營口 湯崗子 昌圖 四平街 公主嶺 [illegible]

△營口大石橋間▽

△大連旅順間▽

大連新聞

冒充密探公然掠奪婦女

閻氏婦到天津携來前女 紀憲斌尙義氣反被欺詐

市內近江町某區十四番地。商紀憲斌者。於去年七月十九日化小洋一百七十元。在北崗子裕發爐尹繼成手。買得閻氏婦爲妻（至於尹繼成兼閻氏之關係若何不得而知）過度頗稱安穩。天長日久。閻氏曾向紀某聲言。其家中（天津人氏）猶有子女。甚是想念。言之數次。俟後紀某以閻氏既有子女在津。於是於今年春間二月。竟令閻氏赴津探望其家人及子女。紀憲斌料其必不返連。倘或回來。則可再度平安日月。苟不返來。則已認作原來烏有。乃爲閻氏備辦路費。令其赴津。將至一月之久。閻氏竟突然歸來並將其家中女兒桂子帶至紀憲斌家中。聲稱是爲其女。來連一處安居。紀某亦未見其有若何形跡及至翌日。竟來一人。稱由天津來連。係閻氏之兄。乃求見閻氏（此人卽閻氏之夫張德成是也。其實否則又不得而知。）相見以後。頗爲相得。紀某以其既係內親。亦不加干涉。於是寄留於其家中。如斯句餘。於五月二日張德成乃向紀辭行。紀某爲之備川資。送至船上。張德成竟急令紀某回去。紀某乃歸。孰意張德成未能上船。（至于其購否船票不得詳知。竟跑至西崗子北財神街八十九番地正順店。於三日突然領三人。（一洋裝二便服者）至紀憲斌家中。聲稱保衛門的密探。豆腐特來調查對紀某某云。張德成卽閻氏之夫。今張德成在衙門告發特來領閻氏母女。紀憲斌聞斯衙門兩字。當時嚇得一跳。所彼三人兼張德成將閻氏領走。乘馬車飛奔而去。其後紀憲斌經鄰人之解釋。乃急至日本橋北郵便局其兄（兄當郵差）紀憲廷處。求爲設法。其兄乃招集一般郵差劉發槐張玉坤等。分頭各處尋找。並報告於近江町警官派出所。更通知各署及各派出所。及至次日午前九時張玉坤至西崗北財神街與張德成相遇。問現將閻氏藏在何處張德成乃引張玉坤同至所住之正順店。見閻氏母女二人在該店宿住。以至張玉乃命該店主郭光義（此人乃此案中之重要份子蓋張德成之此舉全由此人唆使者也）看守彼等。於此時更查知昨日之三人高大者。叫甚麼徐三爺。又有一金姓者等。張玉坤急借附近義順成油房之電話。告知於紀憲廷。於是急行前往。及至彼處時則張德成已逃之夭夭矣。遂帶閻氏母女乘坐馬車。至日本橋北紀憲廷家中。然後更禀告於各警署以了此案。而此案之最重要者卽爲賣閻氏者。及正順店之郭光義二人。據其後紀憲斌猶聲明。果閻氏與張德成爲其正夫婦。則張德成出保證人。可將閻氏及其女桂子交出。決不稍加阻止。亦不索身價。假此等行事。無論如何。亦不甘心退讓。更聞目下正順店之郭光義。向張玉坤索取店帳四十六元。此賬卽閻氏一宿之欵。後經警署究其細情。郭某又讓至五元零三分。警官視其予盾若此。更擬嚴行調查其有無惡劣情事。現下正在秘密調查之中云

滿鐵衛生展覽車

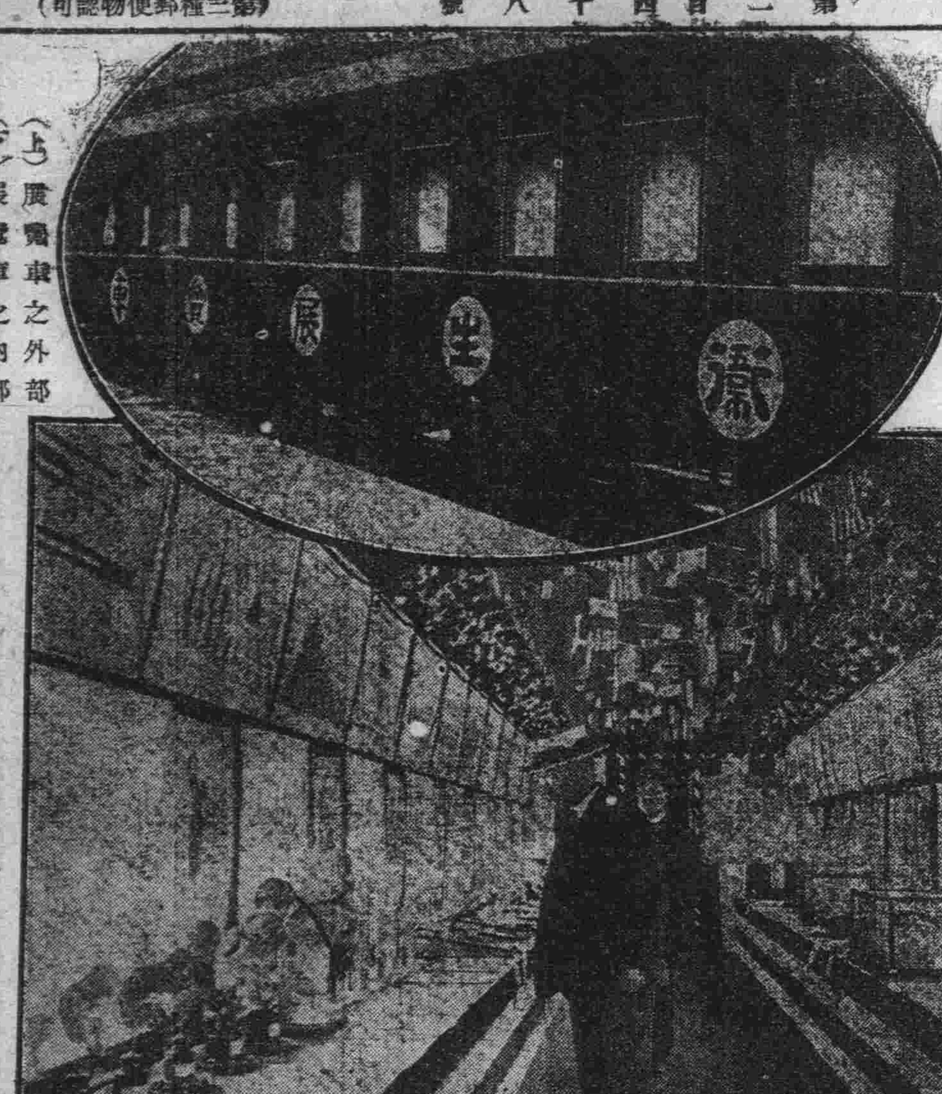

（上）展覽車之外部
（下）展覽車之內部

昨朝之大火

燒去住宅八家 損失一萬餘元

日昨十八日午前一時十五分。大連市西通二丁目八十五號地。表畫舖田中健助處。後面之倉庫。與其鄰家雜貨商峯本米楠處之後面倉之中間。突然發火。當時各消防隊馳至。努力撲救。然夜間微吹動。所燒之房屋。均係木造所以不易撲救。延至於同午前三時十五分。始行撲滅。查該發火之處。各倉庫均係木造。房屋加以救撲之力不足。故延燒田中及峯本兩家房屋。更延至八十七號地鈴木商店員池田廣市處。及客棧營業大東舘磯部某處。酒類販賣業渡渡榮太郎佐藤久四郎。方店員今堀藤造。雜貨商染谷正芳白洋組運送業店員水口銀四郎等共房屋三排。計八家。全體燒盡雖經各消防隊盡力施救。然以夜間及火起地方均極仄小之故。未救出若何物品云。至於其發火原因。據田中倉庫傍卽峰本澡塘。或由該澡堂發出之火亦未可知。其損失數如左。田中處二千元。峯方處三千元池田處八百元。磯部處一千五百元。渡邊處一千元。今堀處二百五十元。染谷處六百元。水口處八百元。房東駿河町宇野節次遭損害六千餘元。共計一萬五千九百五十元。其中田中有三三井之三千元保險。峯本亦有八千元。池田有鈴木之二千元保險。渡邊亦有三千元水口有三井之二千元保險。宇野則在帝國保險。有六千元之火災云。又該被火地方。街道均甚仄小。當時撲救。亦不甚便。消防手飯島昌三郎。由樓上墜下。將右手拆斷。井町定一之左手母指亦負輕傷云。未傷人命。亦云幸矣。

露天市場近況

小崗子露天市場。於前年十二月四日。舉行開業。該地皮之面積爲一萬一千一百十九坪。建築之房屋。爲八百四戶。開始以來。漸次發展。至本年四月末日。調查租出房屋。於八百四戶之中店舖用者。爲五百五十八戶。事務用者。爲二十六戶。尙未租出者。爲二百二十戶。店舖中所經營之職業。販賣日本人之用品古物商爲三十七家。販賣中國人用品者。爲四十一家。破舊商爲五十九家。舊鐵物商。爲三十六家雜貨商。爲四十三家。理髮業三十三家。飲食店五十七家。木材商十四家。鐵匠爐十四家。修理破鞋九家賣雜藥及戲法共爲十家其外有三星大戲館。及岐山小舞臺大鼓書及澡塘子等。南部尙有空地若干坪。擬行建築樓房。以供給一般營商者之應用也。

沙河口菜市 成績之優良

沙河口菜市。自從去年十二月二十五日開始以來。設有雜貨舖七家野菜店六家。魚類店四家。肉類店二家。合計共爲十九家。四月內所賣欵項之合計。共爲一萬七千百七十五圓。經營成績。頗稱良好云。

續誌張曉山 强霸民女之詳情

金氏到案卽可水落石出

本埠寺兒溝住之無賴張曉山强霸民女事宜已畧誌昨報。大連警務署司法係於昨十七日將張曉山及金女傳來詢問。張曉山所云。大略爲張某憑媒人審某言明財禮。合小洋五百元。定安金女。並言給赤金手飾若干云。此本張某欺詐手段更兼其與金女姦通已熟。且女子之心本無主張。加之張某以武力强迫不得不背其母。而從其夫。於是張某竟以其覇占手段。欲弗交財禮。將金女娶過。以飽其獸慾乃由謀處借來鍍金手飾數宗聊爲塞責。矇叢金氏母女。而更未行正式婚禮。草草將金女娶到家中金氏以無依故。亦只得從之。其後張曉山不但不給該財禮五百元更加以侮辱。澂特彼孤苦金氏不能忍受卽施之他人想亦不能堪也此係張謀及金女所言者其中之自相矛盾處。稍有知識者讀之。卽知其中之屈直也。聞目下警署司法係正在傳金氏之際。想金氏到案後是案之始末是非。定不難水落石出也。

鮮銀理事來連

新任朝鮮銀行理事片山義勝氏。於十七日午後七時乘南滿車。到連。談該話云。予離此間一年半。今日復得重路大連故回憶昔日在連時。誠無有可嬉遊樂之處。此回本欲早早來連。惟値四銀行將行合併。故復在東京耽擱六十日。傍聽該銀行合併事宜。其間之苦痛。誠莫能言表也。自五日由東京出發。當至朝鮮京城時。開鐵道協會會員在連並不留連故於京城寄宿十餘日。始才遲遲來連。茲又聞銀行合併不贊成者有人。想係不明眞情也。當不能成事實。而其頭取一席。目下東京與關東廳。兩方正在物色之中。究竟屬誰。未可豫定。鮮銀移管問題。現亦能明言而鮮銀自從去年以來。亦將欲嚴行收回一切業務。然對此項之緩和策。及收回之方針。余亦不得其眞相。請諒之云。

滿鐵裁員餘聞

滿鐵會社。前所發表。對於社員之退職模範表彰。及勤續十五年間之表彰。一事。已於二十三日午前九時。於該本社樓上之會議室內。行表彰授與式。對於十五年勤續就職之社員。與十年度十一年度勤續就職之社員。各舉中國人日本人代表兩名。代領表彰授與或。授定由川村社長加以訓自。遂畢式云。

市外李家屯 將添設郵便局

大連市街發展。各種機關。誠不少矣。應有具備。與一般人以便利。惟離市街較遠之村。居民亦極增加。從未有通信機關。誠乃極感不便。遞信當局。有鑑於此計畫增設郵便所八個。擴充其通信之機關。爲郊外居住者便利計。定在市外李家屯警察官吏派出所附近。增設郵便局一處。建築房舍之經費。須由該處居民及郊外土地會社負擔。現已着手交涉一切。開通之後。居住者之便利誠莫大焉。

日本記者團到連

開第十一次新聞協會 到連後倍受官民各方面歡迎

日本新聞記者團一百三十二名。於十八日午前七時四十分。乘南滿車到連。到車站歡迎者。有大連記者協會代表等。及村井大連市長。相生會頭。滿鐵重役以下數十名。下車後。由各機關特派專員引導。先至沙河口滿鐵工場早餐。然後參觀窰業試驗場。至正午。各入指定之旅館內。午餐午后一時。至滿鐵本社訪問。二時全體集會於大和旅館。開新聞協會之第十一回大會。散會後。由旅大官民招請。在該大和旅館開晚餐會。晚餐會畢。隨意遊行市中。觀覽景緻。十九日午前七時四十五分。由大連出發。九時至旅順。觀覽旅順戰跡。正午赴關東廳之午餐會。午後遊覽市中各處。四時十分。由旅順出發。五時三十分到大連。再赴泰華樓大連官民之聯合招待會云。

建築界之近況

查大連建築界之情勢。目下雖係溫和時季。各方面仍不呈忙碌之象。而滿鐵之工事。每年均在五六月卽行辦理。本年以職制改正須得稍行延期。故本月之包工欲數。不過有五十萬元以下之狀態。茲將本年四月中之建築新設許可者及竣工數如左。

	許可（件數 棟數 坪數）	竣工（件數 棟數 坪數）
四階建	― ―	― ―
三階建	一、一三四、七	― ―
二階建	五三、六〇、八六	三二、七四、四一
平屋建	二〇三、一八七、三	六八二、〇八三、五七
計	九一 七六、九三、八六	七二、〇〇二、七八、九八
工費概算	一四三、六五七圓	九九七、七三六圓

以上較比去年許可增加二十九件而棟數及坪數則實行減少。便對於此建築之各地區列。表列左。

△許可數

	平屋	二階	三階	四階	件數	棟數	坪數
商業地區	一	四	一	、	六	六	三六六、四
住宅地區	二	五	、	、	七	七	二三〇、五三
伏見台	一	、	、	、	四	一	一五、三三
小崗子	二	五	、	、	一六	一六	四〇七、四三
沙河口	二	四三	、	、	二六	四	二、六七一、五八
工場地區							
地區外	三	一	、	、	九	四	三、二二一、七六
計	二〇	五七	一	、	九一	七八	六、九三三、九六

△竣工數

	平屋	二階	三階	四階	件數	棟數	坪數
商業地區	九	九	、	、	六	六	七九七、三七
住宅地區							
伏見台	一五	二	、	、	五	一六	八五一、一〇
小崗子	三	四	、	、	一六	一七	四五三、一六
沙河口	一五	七	、	、	一七	三三	六九五、四五
工場地區							
地區外	六	一	、	、	五	七	九九一、七八
計	六八	三一	、	、	一七	一〇〇	三、七八七、八九

爲仁會組織華工保護會

己向關東廳請許可矣

大連財團法人爲仁會之邊見勇彥及其他諸氏。發起組織滿洲華工保護會。得相生會頭及其他諸大紳士之贊成。業於十三日將其呈請設立之請願書。呈交關東廳。請求許可。該會之組織目的。乃其組織方法。只爲保護一般華人苦力。對於衣食住三問題。均須得有衛生的知識。養成其請潔之習慣。例如福昌公司在寺兒溝所辦之苦力收容所。專以收容日在碼運頭搬貨物之苦工。其他以外散居於市內外之苦工等。從未有一定之收容地。故而對於勞動之供給上。與衛生 其取締上。均無從着手。於市面之風紀上。影響實大。而此華工保護會之創設實爲當今必要之急務也。滿洲社會。研究會。對此問題。亦曾提議研究幾回。而該財團法人爲仁會。提出請願。無論何人。當爲至歡迎之舉。惟關東廳亦必須實地調查之後。方始許可云。

中華基督教青年會 擧行衛生大講演會

主講者爲沙河口宏仁醫院院長劉景仁先生

基督教青年會。原爲服役社會之機關。凡關於社會有益之事。無不竭力提倡。近因天氣漸熱。恐有疾疫之流行。故不恃請高明醫士。演講利害。以資預防。茲聞該會於本星期六（十九日）晚七時半。在該會臨時會所。（西崗子大禮拜堂傍）擧行衛生講演大會。敦請宏仁醫院院長劉景仁大夫主講。講題爲結核病與梅毒之害。及其豫防治療法。查該大夫自奉天南滿醫學卒業。在本埠近藤醫院任職時。頗受各界之歡迎。近又在沙河口創辦宏仁醫院醫學精通。老成練達。非一知半解所可比。此次講演關係至重。聽講者必當踴躍云。

廣告

招雇華人英文打字士。

希望者速來行可也

三井洋行

好一個金蘭 （非我）

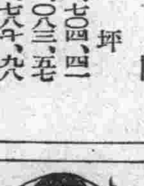

光陰迅速。煞是驚人。怱々又至夏初之四月一日矣。是日公畢。悶坐斗室。適有不速之客十一君至。視余無聊。乃忻然曰。今日爲入夏之第一日。如斯悶悶胡爲者。乃拉余至遊廓十二號一瞻其心上人。伊之心上人爲誰。卽金蘭校書是也。校書魯省。年華二八。聰慧過人。殷殷勤勤。應資酬主。周倒之極。芙蓉粉面。恰似秋蓮帶雨。窈窕蠻腰。不啻楊柳臨風。校書之擧止言談。尤有閨秀態度。使人對之生憐。誠青樓中有數之人材也。

更正

滿洲報社大主筆先生台鑒 敬啓者今閱 十五日 貴報本埠新聞欄內載敝公所員魏某行爲不端一節閱之殊爲駭然査敝所囑託員魏君潤田品行端正素行不苟自供職以來辦事認眞從無不正行爲深恐傳聞失實有礙敝所名譽特此函請懇希更正

大正十二年五月十七日 滿洲興信公所具

本社啓事

啓者本社 現擬用一在本街收集 廣告費之人以品行端正 有妥實保證人者爲 合格此外幷須交納相當之 保證金方可承辦 有志者祈來本社面議可也

特別廣告

請看開幕廣告

本號爲提倡實業起見今在大連小崗子福德街十一番地卽宿舍西隔壁開設寶盛隆鞋莊特由京津聘請有名技師勿論各種靴鞋均係新式無不精益求精堅固耐久定於十二日開市特減價三天以酬初顧之雅意務望至期駕臨方知言之不謬也特此佈達

寶盛隆 謹白

土地出租廣告

一、出租地 爲金州附屬地
一、出租筆數 一百一十八筆
一、每筆坪數 約九十坪
一、出租目的 商舖及辦事處等

以上土地出租有欲租者請於五月二十五日午後四時以前到本社地方部庶務課報領爲是

大正十二年五月 南滿鐵道株式會社

敬啓者本園開辦十有餘載荷蒙各界光顧無任銘感現値夏期將近對於衛生倍加留意本園爲注重衛生起見特由北地購到肥美羔羊兼由珍海味猪羊兩便又由京滬聘來著名廚師主司烹調預備京蘇筵席隨時便酌特等套菜選顧使役務期慇懃周到以博顧客之歡心伏希紳商各界諸君倍加意顧曷勝翹盼歡迎之至特此謹啓

大連奧町二丁目四十五番地 東昇園 電話三三三六番

擇於四月十三日開張 西崗子得勝街八番地 東昇園支店 呼出電話七四八一番

大連小崗子宏濟街電話五四六七 六八〇九番

日本赤十字社大連委員支部 救療所

博愛醫院 孟天成

眼科耳鼻咽喉科部主任醫師 陳英
產科婦人科兒科部主任醫師 日冲飛那
花柳病內外科部主任院長 孟天成

東三省新聞

奉天

奉海鐵路當局已決定實行
計畫擬妥後即通令招股

開原海龍間。建築鐵路之風浪。已亘十餘年。惟因限於經濟。終未實現。客歲當局爲啓發東北各縣農工商業。有建築奉天海龍間鐵路之訊。但官辦商辦。迄未開知。茲據傳聞此段鐵路當局決定建築。以謀工商業之。展發軍事上之便利。至建築費。則擬向各縣招股。純粹商辦。俟計畫擬定後。即當通令實行招股云。

司令行將返任

東三省保安副司令。孫贊堯氏。吳興權氏。以時局關係。於上月間由吉黑來奉。滯省已達月餘。所有吉黑二省防務。均委安人代理。恐其日久忽略之虞。與三省時局大有妨碍。且近來國境邊防吃緊。時局已經緩和。該二司令爲躬治邊防起見。擬於二三日內陳別張總司令。聯袂北上歸任。確期何日尙未歸定云。

調查員已返省

財政廳廳長。以各縣自治捐。暨各屬稅捐。極爲繁雜。日久弊生。事所必有。數年來。屢次派員調查。以資整頓。詎意雖有調查員之清查。欵項仍有積欠。不能造章解繳者。前曾派委員廳內科員劉瑞章。赴東路北路。將各縣署稅局。切實調查。有無挪借欵項。內生弊竇事情。已有數月。現已調查完畢。月之十六日返省稟陳云。

兩旅軍官會議

昨於十六日。上午十一時。北大營二六兩旅。召開軍官會議。茲聞其會議之事項。擇要錄下。一由統監。張學良二旅旅長。許議南北兩軍。連日經過演習戰鬥情形。一由裁判郭松齡六旅旅長。演說各級軍官。此次舉行。對壘交鋒。所得分數。均按公取錄。最後由列席各級軍官自團長營長連長排長。一百餘人俱立整答禮表示服從長官命令之至意云。

通令保護日僑

省公署案據交涉署。呈送到署。據稱日本領事館。咨行前來。略謂日人源谷次郎等。到奉專誠赴各縣游歷。請求來保等情。當經王省長批閱之下。特於十六日。頒發訓令各縣知照。大致謂外人遊歷我奉東省地面。照例應資保護。以免發生別情。仰該縣知事對於外人到縣轄境內。加派警兵嚴爲防範。以保周密。並驗護照放行。於某日到縣。於某日去縣一併註明。詳細。呈覆云。

當局注意匪患

省當局以各縣胡匪。不時出沒。如不責令各縣肅清。終非保境安民之道。乃擬定於日內通飭各縣對於匪患應加意剿捕。槍彈如不敷用。可先期呈報。以便咨請總司令部飭兵工廠照發。以便領用此命令如果能實現。宣布各縣遵照辦理。則胡匪自清。閭閻自安小民可以高枕無憂矣。

醉漢洗澡暈塘

大西邊門裏會芳園澡塘。日昨有某處商號夥友。因放工遊廟。同友革飲得大醉。自己到該園洗澡不料酒氣薰蒸。一見熱水。忽然暈倒。幸同洗者喚園中夥友將其擡至院中。用冷水洗之。始得更生云。

姊妹攜手同逃

本城住戶楊某者。膝前只有二女是以夫婦愛之不啻掌珠。現姊妹二人年紀値錦瑟之候。更兼誤解自由。問解放主義所以花前月下嘖有煩言。該父母聞之。並不加管束。遂於前日雙雙偕手逃去。楊某夫婦悔之。然已晚矣。

舖夥竊欵潛逃

本埠小西邊門外住戶于長林者。山東人也。在奉有年。於某雜貨舖內充當舖夥。不料近來忽沾染惡風。嫖賭二事晝夜爲之。因此虧欵八十餘元。無法縻補。遂日昨在櫃竊得洋五十餘元潛逃無踪矣。

車夫强索車資

本月十五日。有大西關福聚厚舖夥某甲。帶同學徒一名。到日本驛前。某商號辦事。當取到銅幣約合洋一百元。雇妤洋車。命學徒坐車拉回。不料甫行數步。該車夫忽然不拉。强索車錢一角。該舖夥遂與起交涉。雙方幾至用武。最後車夫自知理屈。始倖倖而去。

警士大鬧北寺

舊曆三月二十九日。爲清眞教蓋得雷之辰。是夕小西關回回營。清眞三寺。結彩懸燈。頗極一時之盛。不圖歡樂場中。竟生失意之事。時約九鐘許。正當北寺禮拜之際。忽有該管營所之營士一人。持鎗竟進。橫行無忌。當經教中人等斥出。該營懷憤未洩遂於次晚十鐘。約會營士多人。到寺尋毆。最可笑者。內有一警。臥地多時。佯作死狀。後經電知該管署長巡官先後前來。將該營等。帶回警署。至於如何處分。容訪再誌。

遼陽

燒鍋同盟罷工

本邑各燒鍋。所用之工人。薪工極廉。現因近年百貨奇昂。入不敷出。不得已於五月十日。同盟罷工。邀求每人每月。增加工資五元。藉補困苦。惟各商號。始而百不承認。繼而連名呈請警察取締。尙未得有相當辦法。嗣經多戶商號。出爲調處。每人每月增工資一元五角。雙方承認。己於十二日。照常開工云。

鐵嶺

法廳無故押人

邑馮甲三學界人。現因賦閑。時與人民繕書呈狀。突于月之十六日有法官率警察多名。至其家中搜查多時。檢出麻雀牌匣一個。及呈稿多張。帶回法廳核辦。廳訊後。不知如何。竟將馮某看押矣。

保甲抽丁辦法

本邑前奉保甲總辦公所通令。以各縣保甲業經規定新章。一律改組在案。查保甲試行章程。第十九條。凡壯年男子皆有充當甲丁之義務。量地方財力情形。酌抽少數常備甲丁。常川駐守。任資防範。現在時局多艱。各縣地面遼濶。若專恃常備甲丁。殊恐力薄難濟。遇有必要時。端賴散在壯丁。家出一人。互相聯絡。共保治安。藉厚自衞之實力。仍歸各區各保甲職員指揮。近處限五月一日。遠處限五月十一日。一律辦齊。無事則各安本業。如遇往來行跡可疑之人。加意盤詰。有事則村互相聯絡。守望相助。功防相應。使內匪不生。外敵不入。以補常備甲丁之不逮本邑奉令後。業已遵照辦理矣。

通令查禁俄人

縣署現奉省令。以滬上所收俄難民。不下七千餘名。業經遣送歸國者一千六百餘名。其餘尙在吉省。查此項難民。率皆不能自謀生活。深恐流入匪類。到處騷擾。現正勸送歸國。叧爲設法疏通。尤恐各難民私自遊動。潛赴各處滋擾。更兼與我東三省。具有特別關係。設釀事端。殊爲隱患。是以通令所屬。嚴加查禁之。

蓋平

死屍溺斃奇聞

邑北滕家蛇子住戶。徐泰國之父年將花甲。素患噎膈症。忽於月之十日上午十一句鐘殞命。家人即爲辦理裝事。至下午五句鐘。則見死屍身動。言語分明。衆皆以爲復活。將其括至屋中。始散去。獨其子在旁。該屍言欲洗澡其子不允。始罷。至晚。其子見別無動作。亦返己屋安寢。該屍見屋無人。即狂奔至其家西南水坑中洗澡。家人聞之追至。則早己溺斃矣。似此死屍溺斃眞未聞之奇聞云。

警所擬設市場

警察長孟貴忱。前爲修道官地。妨碍交通之商家房屋。迫令一律拆毀。該警長。現爲體恤商民。擬在南馬道。及東城垣外隙地。設立新市場。以便拆毀房屋之商民。築房營業。及在街巷。擺床賣貨者。一律歸市場營業云。

郭家店

棍徒打架 吳某牽友報仇

郭家店北山棍徒紹林。十四日晚在南街與吳振東口角相爭。經衆人說合完事。十五日吳振東赴北山閒遊散心。適被紹林看見。將吳振東擊住詈駡不絕。正在擊扯之間。又有由紹林房出來棍徒四名。各持棍棒。將吳振東打的死來活去。街市人見之。即將其紹林等勸回。吳振東回至己宅。對其友人說知此事情由其友人聞之無不忿氣塡胸。即令振東領至北山尋紹林報仇。由紹林屋闖出四五名。各持棍棒。兩方交手約有半小時之久。紹林等各自逃散。吳振東並未追赶。即同朋友仍回己宅紹林見振東回去後。遂赴中國警務所報告矣。

普蘭店

少年挾嫌用石擊鄰右
驚嚇疹後女郎致成癆疾

普蘭店管內土城子尖山子屯之居民。郭迎盛家。與其比鄰孫姓。素有嫌隙。積久愈深。每思報復無機可乘。乃前數日。適孫姓家人全出作工。家內惟遺一年逾登瀛之女郎。看守門戶。不料被郭姓子偵知。潛赴孫姓院內。猛然以巨石將窓擊碎。繼以亂石向屋內拋擲數次而去。該女以疹疾初愈。突然被驚。即時昏迷不省人事。待至家人返舍。業已蘇醒。知係郭姓子所爲。與其理論。仍蠻不講禮。該孫姓視女已驚成癆症。無可救藥。心中不甘。故在普警署內。提起訴訟而郭姓子。早已潛匿無踪。其父郭迎盛。推作不知。惟甘認賠償窓戶之費用。據孫姓聲明。女若漸次痊癒。倘且易於辦理。倘若因病致死。則決定與郭姓誓不兩立云。

未登廣告 致被夥友欺騙

普埠同仁街義祥東酒館主任秉司賬人之李壽義者。前數日因東夥意見不合。已將職務辭退矣。該酒館以爲如此細事無須登報聲明不料李某竟翌日私至本街德盛興購買麵子三十餘塊。言明三日後到櫃取欵。及至期日。德盛興着人赴義祥東領取麵欵之時。始知李某早已出號矣。該酒館人關君遂向友人嘆云。此事怨我。不看新報。亦未登廣告聲明。以致有此種之疎虞也。並謂無論士農工商。各界。若欲靈通消息。不受欺騙。必須閱新報登廣告爲唯一之良策。萬勿惜此小費。而誤大事云云。

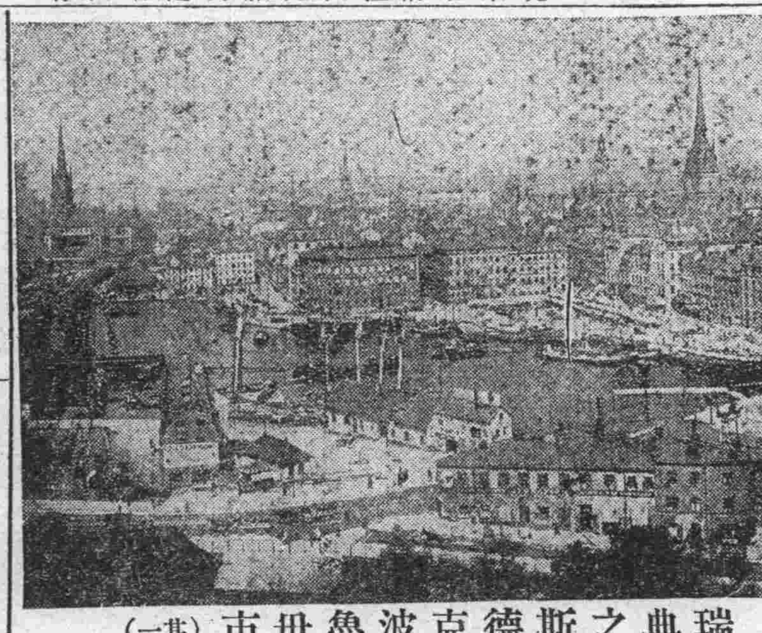

瑞典之斯德克波魯母市(其一)
市爲瑞典之首府人口約二十餘萬臨巴爾及克海濱交通頗便

營口

警廳新委職員

本埠警察關劉次畬廳長。昨委任姜文恩爲該廳勤務督察員。聞姜督察員係本埠稅捐徵取局姜廼斌局長之介弟。曾在安東某機關充差多年。學問經驗均極宏富。此番當能勝任愉快云。

私帶現洋被獲

本省現大洋禁止出境。曾經省憲一再申令在案。日昨(十六日)有李祝範者。胆敢故違。竟私帶現大洋二百餘元出境。被本埠河巡第一分隊拿獲。業已送交警廳罰辦矣。

視學講演續誌

省視學王廻波。爲整頓教育起見於月之十六日假本埠三江會館講演教育新編等情。已誌本報。茲將是日會場狀況。及講演詳情。續誌於下。(一)午前十時搖鈴開會。(二)主席報告開會宗旨。(三)省視學講演。(四)縣視學講演。(五)來賓演說。(六)主席率學界全體會員向省視學致謝。(七)撮影。(八)振鈴閉會。是日到場聽講者。爲勸學所長。縣視學。各勸學員。埠內男女各級學校職教員等。及田壯台大高坎大石橋等處。交通便利名學校之職敎員等。約七八十人。此外則係埠兩師範學校全體學生及來賓鄭申蘭。田王小軒等。開會後。首由主席陳紫歇知事報告開會宗旨維請王省視學講演。王氏講演大意。略分三大部分。(一)關於營口全體數育方面者。爲籌徃費建校金及培養師資。幷助長現任教育者之能力諸事。(二)爲教育治訓練管理教學設備各項。(三)關於國文算術地歷各科之教授力法。觀夫王氏態度從容。口若懸河。滔滔不倦。足徵其平夙對於教育事業極有研究云。

軍警當局 協議招兵辦法

本埠軍警當局。因鑑於前者發生軍警衝突之事。現特協議。擬定招兵辦法如下。(一)遇有新招軍人在埠內後生滋擾商民情事。由該管警署知會憲兵。齊集生事地點查辦。如此時不能了結。由雙方斟酌適宜辦法辦理之。(一)遇有軍人或籍查逃兵爲名。私擅逮捕商民者。警察負保護之責。應即知會憲兵詢明。照章辦理之。(一)招兵員太多難免不無冒充或假事招搖情事。定期會同憲兵。練軍營。檢查其所有在埠招兵員之來歷。(一)各署遇有軍隊送交寄押逃兵。如無公文。不准收押但須斟酌情形。知會憲兵所辦理之。(一)各署遇有軍人交寄押逃兵保證。如查原冊所註之保人。或係事外牽連者。不准收押。幷須知會憲兵所辦理云。

安東

租界地內設立官鹽局
特委華商會曹啓東承辦

我國鹽稅之不振。究其原因。皆由于私販者多所致。該飌每藉租界地。爲護符中國官憲。不能實行查禁。遂習以爲常。斬造華局長鑒于其中情形。因與日當局會議。擬在租界地設立官鹽局。聞已議妥。特委樺商會曹啓東承辦云。

遊獵竟傷自身

縣屬關家堡有關某者。家道小康人稱爲關八爺。素性喜獵。故每日有暇輒往林中持槍擊鳥。以爲遊戲。于日昨關某又在林中行獵一時錯悞。遂將自己左脇打傷。聞今日業已來安。往滿鐵醫院診治矣。

吳繕錄員榮升

市政所繕錄員吳國柱氏。任職以來。謹言愼行。二載于茲。該所議董等。以該員信義可靠。遂禀請廳長。請求提升。以分賢愚。聞已蒙批准。當即將該員。升該所書記長云。

游行軍艦起程

日前由旅順來安之梅杉等四隻軍艦。已誌本報。該船在安逗留二日。其船上軍人並上岸各街遊行于今晨(即十六日)十一句鐘時。開往銀川。再少游行當即返旅云

長春

自治學員 競爭教務主任

去年烟臺道伊公署內。設立自治學校。由該道所屬各縣。招生前往學習。以備各生畢業回縣後。辦理自治。現即墨籌備自治講習所。己具有眉目但自煙回籍之自治學員。除李肇籍王鎭西在青島供職外。其餘學員教務主任一席正在爭執之際。以致講習所尙未開學。昨聞該縣知事梅源德。函催李肇籍王鎭回即。充當教務主任。至李王二君。能否回籍。吾人尙不敢臆斷云。

綏芬河

巡官新舊交替

本埠特別區警察第三分署巡官韓錫福。因有他就。業向上峯請准長假。遣差以劉夢廣氏接充綏街地處邊圍。事務紛繁。劉氏以警界熟手。此次展新。不難籌措裕如。能否符望。拭目以待。

西安

城壕砲臺修築

邑地處園理。山林茂密。誠爲匪藪之區。故匪時出爲患。防不勝防。然又無可躲避。於是共舉自衞之計。而築城之意起。前曾經紳商屢次會議。積極進行。現已開始建築。城較舊址展擴。將全街包套在內。週設砲臺多座。又趕造臺槍四百餘隻。爲砲台中之利器。一俟大工告成。即當川設人守衞。以防匪警。如此計畫則西安一邑可高枕無憂矣。

山東新聞

青島

鄉民會呈請 免去歲之錢粮
督辦公署訓令切實調查

膠澳商埠區內。自日德戰爭以來。商民屢受巨創又兼去歲接收青島以至於今。連遭兵匪之蹂躪損失何可勝計。以致鄉民生活維艱。困苦達於極點。似已無庸言。故李村區鄉民公會。代表安子玉呈請澳膠督辦公署。免徵去歲鄉區錢粮。以維民艱等情。會己屢誌各報。茲聞督辦公署。對於免徵稅案。頗表同情。惟須再作一度確切之調查。以便核辦。見已財政局從事調查。茲將其原文錄下。

爲訓令事。案據膠澳區鄉民公會代表安子玉等稱。青島區內地瘠民貧。自去歲四月以至接收迭經土匪及某軍。派捐勒索。剝削備至。田盧空虛。元氣凋喪。懇予諭免去年錢粮。以恤民艱。等情前來。據此。查該民等所述困苦情形。是否盡屬實在。及所請免徵錢糧。影響收入。至何程度事關民困。及本埠歲入。應如何兼顧並籌三處。自應詳細酌量。再定準駁。合宜抄發原呈。令仰該局。即遵照。按照呈稱情節切實調查。核議呈覆核奪。勿延切切。此令。云云。

港工務所長 辦事頗認眞

膠澳商埠港務局。港工事務所長王超氏。自接收以來。即竭力辦理局務。井然有序。今年開春以後。碼頭所有損懷之處。均已修捕完竣。並將船隻重新油刷。以及添置各種器具等事。現廠內規模頗形整頓。若該所長者、尙不幹稱爲幹員也。

追償會代表 日內晉京請願

青島自移交吾國後。本房紳商等發即起一市民對德追償損失會。仍根據於日德戰爭結束後。所報告之損失。據實呈報中央。向德國追償此項損失。迄今業已數載毫無消息。市民於對德追償損失會。數次會議。推王晉卿氏爲代表。向總商務會提出公事。轉呈中央外交部。追查此案。前已散見各報。茲聞該會將公事提出後。迄今仍未見示覆。成效若何。無從探悉。現又開會討論。進行方法。當經全體公決。推舉李蓮溪氏。傳炳昭氏。隋石卿氏。三人爲代表。市民一致贊成。聞三代表不日即乘膠濟車。西行晉京。向政府請願。以達對德追償損失之目的云。

櫃夥帶洋被竊

青島自我國接收以。來到處發生盜案。若戲園火車人衆擁擠之處比較尤甚。日昨十日晚八時。開往濟南列車中。有本埠伏波路德盛永號某夥友前往省垣。購辦花生油豆油等貨。當票上車時腰中尙有銀洋二十餘元。追到車上檢點身上銀錢。巳不翼而去。彼時即趕到車還未開。站內尋找。己踪無跡徒喚奈何。於悒而去云。

法場已經指定

本埠槍斃罪犯地址。本在會泉公園附近。龔坐辦以爲公園。乃公衆遊覽之地。不宜設執刑法場。以阻遊覽之興。故擬將執刑罪犯地址。移於西海岸空曠地面。昨特派審判警察二廳長。勘定於無線電向西。坐辦此舉不惟於秋官執刑相宜。而其愼於行政亦可見其睽兆也。

濟南

縣教育局改組

改組各縣勸學所爲教育局一節。教育行政長官。久有籌畫。原定於五月間實行。現教育廳正在厘定改組之辦法。及修正教育局之規程。以期適合本地方之用。三五日內。即可公布。至各縣教育局長須另易富有經驗。辦理地方教育得力者充之。未得相當人員以前。仍以舊勸學所長暫行代理。故將來各縣教育局長。一律房爲加委。統改爲代理。再由廳組織一種考試舊勸學所長處。嚴爲考試。甄別去取。優者加委實任局長。劣者即行撤職。另易相當人員。並各正式教育局長。統以薦任職待用。局內組織。亦較勸學所之局面爲大云。

青年會開 遊藝大會募捐

基督教女子青年會。自開幕以來入會會員異常發達。各省分會。亦次第成立。杭州總會。爲運動女權問題。定於本年秋季。在杭州舉行國第一次大會。討論關於會務之一切進事宜。特於日前致函各分會。請派代表屆時與會。各道所見。以收集思廣益之效。聞濟南女青年會於此。己積極籌備並定於本月十九號下午一點半在南關廣智院開遊藝大會。售票集欵。以作路費。特請齊魯大會扮演新劇。女子師範練士風舞。女子職業作徒手遊戲。師附小及競進女校鬪雙簧。翰美女校唱英文歌。西國幼童演唱新曲。並加演藍三角。及音樂電影。以助雅興。其票價共分兩等。(甲)特等票價一元。(乙)優等票價五角云

公會改選會長

濟南中華銀行公會。正副會長二年任滿。定於本月十號改選一節已誌前報。昨日該會於上午十一時。召集各會董到會。先開談話會。至十二時。即按照章程舉行改選事實。選舉結果。正會長仍局馬君惠階。副會長仍爲曹君蕃卿。衆董事一致贊成。鼓掌歡迎

教實兩廳喬遷

教實兩廳。遷移商埠舊督辦公署遺址以礦業專校搬入。商專暨第一師範第三中學均移膠澳商埠財政廳則遷入第一師範。昨日省公署政務會議。已經決定。熊潤丞省長當諭財廳先撥發此項遷徙費于各該機關。預備剋日喬遷云。

即墨

自治欵項 禁止亂行借用

本埠財務處處長。以警學欵項。所收入者。不敷發放。故以自治所存之欵。暫時接濟。於本月十一日。奉財政廳令。嗣後不得以自治欵項。亂行借用等語云。以故該主記。史竹銘。於十三開會到會者啓知事。警學兩所長。討論結果。再有借用自治欵項者。必得通過監督。擔負責任云。

烟台

商民電請警餉

烟警廳經費。又逾四個月未發。釜底生塵。窘困萬狀。昨日該埠商民。聯名拍電到省。大致以烟臺中外雜處。地方重要。保維治安。端賴警察。一旦因餉需稽延致生他虞。全埠堪虞。乞飭廳提前撥發積欠。以資維持云云。

經濟

紡績會社立分工廠

日本福島紡績會社。擬於富士紡績會社合併。並欲在滿洲設立分工廠。前曾查驗鐵領地方頗爲適當後爲該地上水不便。擬作將來之後補地。而新建築之地址。據踏驗之結果。以關東州內之周水子。地方最爲適當。且電力亦極充足。鐵道亦極便利。整理妥當即行辦理一切云。

計畫開墾水田

滿洲一帶之水田事。業年年開墾成績漸次良好。該水田於人之利益亦漸見好中國人自己經營者亦不少。日本人之所經營者亦多。最近東拓與三菱會社。亦計畫在滿洲地方大行開墾水田。專心研究水田事業。現在已着手辦理。正在各方面實行調查之中云。

出入船隻激增

大連埠頭入港之船隻。自從舊臘以來。漸見增加。觀埠頭之景況誠有漸呈殷振之狀態。自入本年由陽歷正月以來。入港之船隻。尤見甚多矣。玆其隻數及總噸數示列於後。以供關心經濟者之參考也。

年	隻數	噸數(千噸)
十二年一月	三一四	七三七
二月	二五〇	五七〇
三月	三八一	七九七
四月	三〇六	七六三
計	一二五一	二八九九

以上乃至大正十二年自正月到四月間之入港船數。至于大正十一年度各月入港船數。亦示於後。

年	隻數	噸數(千噸)
十一年一月	二六一	五九五
二月	二二六	四五一
三月	二八七	五八五
四月	二九二	七〇三
計	一〇六六	二三三六

大正十二年一月至四月比十一年一月至四月船隻增加之狀況

月	隻數	噸數
一月	五三	一七二
二月	二四	一一九
三月	九四	二一一
四月	一四	六〇
計	一八五	五六二

在此四個月中。較比去年之四個月中入港船隻增加百八十五隻。噸數增加五十六萬二千餘噸。誠爲大連埠頭自從開港以來所未有者也。

高粱輸出漸旺

自從奉直再戰之說復起以來。特產界所受之影響。異常重大。天津上海方面之交易情形。一時頗有停止之狀態。人心恐惑。大抱不安。最近奉直雙方均願和平解決。人心始稍行安穩。但是到底能否和議與否。仍然尙在疑問之中。故特產之輸出。雖然稍活動。並未十分佳惟高粱一項。由大連及北滿地方天津上海方面輸出者。近來極見旺盛云。

關東礦產狀態

關東州內。十一年度之礦業狀態礦區之面積。二百六十三萬一千二百二十坪。產出額。計三萬四千九百八十噸。計時價金七萬九千三百三十一圓左右。今將其種別開列如左

鑛種	鑛區數同坪數	出產量(屯)	金額(圓)
石綿	一六八坪		
苦灰石	三、八三六、五四	三四、八九〇	七六、一五一
砂金	一、七八一、二二	—	—
鐵鑛	五、九五五、三三	六〇	一、〇八〇
計	一〇、三八二、三一〇	三四、九八〇	七九、三三一

德國貿易近況與前途觀

毛棉織品中。在展覽會前呈示一種奇殊之現象。有些行號。已因需欵而減少其物價。其現貨較多皆如此辦。但又有行號。繼續臺高其物價。理由則爲工資。運費以及繳業消耗之增加也。又有一般。以爲展覽會非但無益。且與行號有害。蓋購買者因此見出物價之不齊。且有相差至百分之五十之鉅者。而遂停止不前。或又故意操縱。自盧耳封鎖以後。紡織工業實失去一良好之市場。棉貨之需要。其量頗小。故凡存貨商家。亦僅購買少數棉品。以補滿其存貨而已。佔據區內之工廠僅能偶然輸其汽車於英及荷蘭。而以法國管理故。不能復得英之棉紗等半熟貨矣。克萊帆爾之絲業亦不見佳。然在會之末日。竟能增加百分之七至十之營業。此之商況。甚覺蕭條。編織品則較興盛。衣服原料之銷售頗小。蓋以物價太貴。而平民購買不起也概括言之。國外之買客。其注意在物品質而國內之雇主則在物量然以馬克臺高之故。許多買主要求減價。而許多行號亦以需欵孔股之故。大減物價。而聯絡其老雇客也。展覽會之末日較第一日且尤不如。蓋以美金繼復鐵落故也。是以許多美國之買主。雖多聲明報到。均皆避不與會。惟其預蓄之貨品。購出者尙多。其最大雇主。當爲英與竭克二國。至於由德東鄉及波蘭上西賚西亞之雇主。皆以見價太貴。而袖手不前。故營業亦極淡落。營業既已冷淡。而在此時。出口亦幾爲不可期。買主自然希望物價減少。而賣者又自然索求貴價。自二月以後。運率郵費增多數額。而工資亦增加二倍有餘。然工業產品物價以及生活程度之增高。在此期內更甚。今據可靠資料。

商情(十八日)

商品行市

前場 綿絲

銘柄	受渡日	値段	梱數
扇面	延五末	二三四•〇〇	二五
同	延六末	二三三•〇〇	七五
同	同	二三二•五〇	七五
同	現物	二三四•〇〇	二五

所成數 二百梱

後場 綿絲

銘柄	受渡日	値段	梱數
扇面	延六末	二三三•五〇	二五
同	同	二三三•〇〇	二五

所成數 五十梱

特產行市

先物(早市)

▲大豆

限月	開行	最高	最低	散行
五末	五•七六〇	五•七六〇	五•七六〇	五•七六〇
六末	五•八三〇	五•八四〇	五•八三〇	五•八三〇
七末	五•八六〇	五•八七〇	五•八六〇	五•八六〇
八末	五•八八〇	五•八八〇	五•八七〇	五•八八〇

所成數 七十六車

▲豆餅

限月	開行	最高	最低	散行
五末	二•一〇五	二•一一〇	二•一〇五	二•一一〇
六限	二•〇九〇	二•〇九五	二•〇九〇	二•〇〇〇
六末	—	—	—	—
七限	二•〇七〇	二•〇七〇	二•〇七〇	二•〇七〇
八限	二•〇八〇	二•〇八五	二•〇八〇	二•〇八五

所成數 九萬九千枚

▲豆油

限月	開行	最高	最低	散行
五末	—	—	—	—
六限	一五•八〇	一五•八五	一五•八〇	一五•八五
七限	一五•九〇	一六•〇〇	一五•九〇	一六•〇〇
八限	一六•〇〇	一六•〇〇	一六•〇〇	一六•〇〇

所成數 七千箱

▲高粱

限月	開行	最高	最低	散行
五末	—	—	—	—
六末	二•六三〇	二•六五〇	二•六三〇	二•六四〇
七末	二•六九〇	二•七一〇	二•六九〇	二•七一〇

所成數 四十五車

先物(晩市)

▲大豆

限月	開行	最高	最低	散行
五末	—	—	—	—
六末	五•八五〇	五•八六〇	五•八五〇	五•八六〇
七末	五•八六〇	五•八九〇	五•八六〇	五•八九〇
八末	五•八八〇	五•九〇〇	五•八八〇	五•九〇〇

所成數 六十五車

▲豆餅

限月	開行	最高	最低	散行
五末	二•一一〇	二•一一五	二•一一〇	二•一一五
六限	二•〇九〇	二•一一〇	二•〇九〇	二•一一〇
七末	二•〇七五	二•〇九〇	二•〇七五	二•〇九〇
八限	二•〇八〇	二•一〇〇	二•〇九〇	二•一〇〇

所成數 十五萬三千枚

▲豆油

限月	開行	最高	最低	散行
五末	—	—	—	—
六限	一五•八五	一六•〇〇	一五•八五	一六•〇〇
七限	一六•〇〇	一六•〇〇	一六•〇〇	一六•〇〇
八限	一六•〇〇	一六•〇〇	一六•〇〇	一六•〇〇

所成數 六千箱

▲高粱

限月	開行	最高	最低	散行
五末	—	—	—	—
六末	二•六三〇	二•六五〇	二•六三〇	二•六五〇
七末	二•七一〇	二•七一〇	二•七一〇	二•七一〇

所成數 二十車

錢鈔行市

先物(早市)

	開行	散行
期近	一〇九•九〇	一〇九•七五
遠期	一一〇•〇〇	一〇九•九〇

	最高	最低
近期	一〇九•九〇	一〇九•四五
遠期	一一〇•〇五	一〇九•九〇

所成數 期近 二百六十四萬圓 遠期 五十八萬圓

現物(早市)

	銀換金	銀換洋	金換洋
開行	一〇九•六〇	一一七•一〇	一〇六•九七
九時	一〇九•六〇	一一七•二〇	一〇七•〇〇
十時	一〇九•六〇	一一七•二〇	一〇七•〇〇
十一時	一〇九•四五	一一七•二五	一〇七•一〇
十一時半	一〇九•五〇	一一七•二五	一〇七•一五

所成數 銀換金 三十萬六千圓 銀換洋 七千圓五百

先物(晩市)

	開行	散行
期近	一〇九•六五	一一〇•〇五
遠期	一〇九•九〇	一〇九•九〇

	最高	最低
期近	一〇九•七五	一〇九•六五
遠期	一〇九•九五	一〇九•九〇

所成數 期近 六十五萬圓 遠期 二十四萬圓

現物(晩市)

	銀換金	銀換洋	金換洋
二時	一〇九•五五	一一七•二五	一〇七•一〇
三時	一〇九•五五	一一七•二五	一〇七•一〇

所成數 銀換金 六萬一千圓 銀換洋 —

滙兌行市(十八日)

倫敦銀塊 三二片一六分九
海關兩(銀百兩)銀 一〇三圓〇〇

●朝鮮銀行外國滙兌行市

向倫敦電信(一圓)	二志一片八分三
同 參着賣(同)	二志一片一六分七
同 參着買(同)	二志一片一六分一
同 每三十日買(同)	二志二片四分三
同 每六十日買(同)	二志一片一六分三
同 每九十日買(同)	二志一片八分七
同 每四個月買(同)	二志二片一六分一五
向紐育電信賣(金百圓)	四九弗〇分〇
同 參着賣	四九弗八分一
同 參着買	四九弗四分三
同 每三十日買	四九弗八分七
同 每六十日買	五〇弗〇分〇
同 每九十日買	五〇弗四分一
同 每四個月買	五〇弗八分三
向上海電信滙(按百圓)	一五一圓八〇

●正金銀行滙兌行市(銀建)

向日本參着賣(銀萬圓)	一〇九圓〇〇
同 電信買(同)	一一一圓〇〇
同 十五日付買(同)	一一一圓五〇
向上海參着賣(墨銀萬兩)	七三兩六〇
同 參着買(圓)	七三兩一〇
同 墨銀參着賣(百弗)	一〇〇兩二五
同 參着買(同)	九九兩二五
向香港參着賣(香弗)	銀一〇一圓七五
同 十日付買(同)	九八圓五〇
向天津參着賣(銀百圓)	一〇〇兩二五
同 十日付買(同)	一〇〇兩五〇
同 北洋參着賣(百弗)	銀一〇一圓二五
同 十日付買(同)	九九圓七五
向倫敦電信賣(銀)	二志三片四分三
同 參着賣(同)	二志三片八分七
同 三十日付買(同)	二志四片一六分一五
同 信用三月付買(同)	二志五片一六分三

●正金銀行滙兌行市(金建)

向倫敦電信賣(一圓)	二志一片八分三
同 付買(同)	二志一片一六分七
同 三十日付買(同)	二志一片四分三
同 信用三月付買(同)	二志一片八分七
同 四個月買(同)	二志一片八分三
同 六個月買(同)	二志二片八分三
向美國電信賣(百圓)	四九弗〇分〇
同 參着賣(同)	四九弗八分一
同 三十日付買(同)	四九弗四分三
向法國參着買(百圓)	七法二五
同 九十日付買(同)	七法七〇
向孟買參着賣(百圓)	一三七留四分三
同 三十日(同買)	一三八留二分一

●仁丹特售大贈彩票

■賣出期限自陽三月一日起至七月卅一日止
■贈彩票三千張分甲乙丙三種每種至一號至千號
■贈彩票屆止十五六內在敝號所在地邀請當地各藥商及中日新聞記者當衆公正抽籤以定等級
■開彩後登滿洲報及印刷中籤號單分送各位
■購買仁丹須先將欵寄下(如貨到郵便局交欵者亦須先寄貨價二分之一)
■裝箱費、郵貨費、滙欵費、均由買貨者自備
■彩票總額以三千張爲限在特賣期內將票贈盡後特賣規則卽行廢止望勿失此良好機會

▲特限賣號 大連

仁丹種類 毒滅種類

不購買仁丹二十元者不給贈票

購買仁丹毒滅貨價金票二十元以上 贈品券一張
金票五十元以上 贈品券三張
金票壹百元以上 贈品券七張
金票貳百元以上 贈品券十六張
金票五百元以上 贈品券四十五張

抽籤贈彩票當籤

壹等六張 每張得仁丹値金票百元 共彩品價金票六百元
貳等十五張 每張得仁丹値金票卅元 共彩品價金票四百五十元
參等六十張 每張得仁丹値金票十元 共彩品價金票六百元
四等九十張 每張得仁丹値金票五元 共彩品價金票四百五十元
五等三百張 每張得仁丹値金票五角
六等 每張得仁丹値金票五角
合計

營口永世街 東瀛大藥房本店 電話一四〇番
滿洲總代理店 大連市監部通 東瀛大藥房仁丹部 電話四二二六番

樓房出租廣告

東埠頭英吉利廣場新築磁磚三層大樓一處上下共七十五間梁頭寬大兩邊附有貳層樓房三十二間又平房十八間院內廠大樓房上帶平臺非常豁亮廉價招租如有用者請至成裕昌油房面議可也

大連軍用地二區九番地
成裕昌油坊
電話 四六二八、三八五二番

元生祥紬緞雜貨莊

啓者本號浪速町舊址時在謀畫建築之間敝暫寓伊勢町德大鐵行前樓向辦蘇杭綢緞及洋廣雜貨批發零售仍舊照前交易各界諸君賜顧者請駕臨敝寓非常歡迎諸貨價格特外從廉以答諸君迂路至敝惠顧之雅意耳特此佈告

伊勢町德大號內
大連元生祥謹啓
長電話六四八六番

宏裕號綢緞雜貨京莊

商戰潮流於今爲烈價廉物美尤爲商戰之先聲本號自開業以來備受中日各界之歡迎皆以價廉物美爲唯一的戰利品邇來已屆冬令本號爲擴充營業便利顧客起見特由上洋蘇寗湖杭購辦時花綢緞各種布疋等件又由泰西運到各色呢絨氈毯以及京廣雜貨無美不備色色俱精花樣繁多筆難罄述並預有化粧品專備閨閣淑女應用務希各界諸君倍舊惠顧不勝榮幸之至恐未週知特此登報聲明

大連市浪速町二丁目七十八番地
宏裕號主人王超萬謹啓
長電話六四〇九番

益昌號綢緞雜貨京莊

隆冬已過和風南來靄靄雍雍今則又春光明媚矣敝號以擴充營業並報酬惠顧諸君起見特由蘇杭採辦新式綾羅綢緞紗絹等貨凡作春服之用者無不應有儘有至於花粧品物以及男女日用必需之品亦均屬齊全尙望各界諸君倍舊惠顧價値自必格外廉算以副惠顧之雅意恐未週知特此聲明

大連市浪速町
益昌號謹啓
本櫃 長電話四七五一番
西崗支店 電話七二七九番

德泰號綢緞京蘇雜貨莊

時値煖風搖曳化日長敝號素抱酬答主顧藉廣招徠之計特向浙杭姑蘇帶定織花素時式鐵機庫緞以及湖縐線春春紗等色光潔無待自詡並由外洋運到各色嗶嘰毛呢新出俄國毯子凡旅行當需之品應俱全批發零售價格分外公道又有代理法國百代公司新式唱機唱片並有奉天萬芝堂各種丸散膏丹盖平恒裕堂各種名筆如惠顧無任歡迎也

住所大連奥町三丁目四番地
德泰號紬緞莊主人啓
本號電話 前櫃 長五二八二 後櫃 七四四五 番

仁濟醫院

內外科　花柳科
產科　婦人科
小兒科　眼科

醫師　陳章哲
產婆　陳李氏

大連小崗子東關街電車站前　電話六七九九　三〇七九番

優者常用

完全無缺 **不二式謄寫版**

原紙印油藥水發賣

大連浪速町大山通路北　文具卸商天野滿書堂　電話四九九四番

建築材料

房蓋用料 西洋鋪房瓦 防水厚油 皮斯 直接運到自美國

西洋便器 西洋澡塘 洗臉盆 自英國直隸運

白磁磚 紅磁磚 鋪墻之好磚

如蒙索表樣價單即時必當奉上
鉛管鉛板瓦氣管亦批發務請
光顧爲盼

大連市大山通一丁目　藤川商店　謹啓

火災保險廣告

英商巴勒保險公司
豐國火災保險公司
日本兵立火災保險公司　代理店

加入火災保險者請向電話七一七一番通知如欲參加福昌公司火災保險部時敝公司係員即時參上

大連市山縣通　福昌公司保險部　電話七一七一番

元關東廳法院判官大連法院長

辯護士 從五位 湯淺唯二

事務員　鎌屋憲二
通譯　李源廷

大連南山福順厚南拐西路南（電話三五一二番）

專辯民事刑事訴訟並商業賑目借貸及鄉屯土地不明等事一切糾葛承辯決期迅速

東萊銀行大連支店

本銀行總行開設青島分行上海天津濟南大連其他各大商埠均有特約代理機關辦理商業銀行一切業務所有各種存欵放欵押匯貼現匯兌換買賣生金外國貨幣以及代理收付欵項等事無不格外克己交易公平信用昭著倘蒙惠顧極誠歡迎

地址大連市監部通五十番地

電話　經理室五八三八　營業室五八三七　公用三三一四番

獵銃、手銃、子彈
炸藥、火藥、雷管
照像、機械、材料

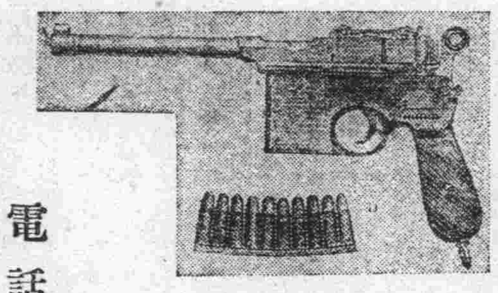

合資會社 **永信號**

奉天小西關大街

電話　中華一一三六　日本一一四〇番

新由德國購來

606 **六零六注射**

小崗子菜市場前　白十字醫院　電話三五二二番

東三省官紳錄刊行局

總辦　曲貴臣
總經理　山崎祐茂

大連市天神町工區廿五號地

大東酒家 和記

中外菜店啓事

敬啓者敝菜店營業多年荷蒙各界光顧無任感激茲特重新改組擇於舊歷三月十八日開張仍就地址三層樓房內外重新修理油漆煥然一新非惟清雅且較前另有可觀並由京滬聘來著名厨師主司烹調預備京蘇筵席西洋大菜以及鷄素燒遂意便酌使役慇懃周到以博顧客之歡心伏乞　紳商各界諸君倍加惠顧則敝不勝翹盼無任歡迎之至特此謹啓

大連市浪速町ㄱ區三十二番地　電話五四六六番　主人　初洪三

經理櫻花啤酒汽水廣告

有欲代理者請到敝號接洽

櫻花啤酒及櫻花汽水爲鈴木商店創設之帝國啤酒會社所釀造已閱十六星霜矣每年銷售數十萬箱向聘德國技師認眞監製品質純良馥郁適口營養心神裨益衞生洵舶來品之上者其總工廠設在門司中外各大商埠均有經銷處雖數已達千百計尤以南方數省及南洋華僑爲最夥鄙號應各界之需求特與商訂契約爲大連華商總經理處所有關東州內及山東北部沿海各城鎭鄉區概歸鄙號獨有之行銷權凡指定銷行區域富商巨賈有欲担任代理或零售批發者不拘多寡請來鄙號接洽或來函訂購均可倘蒙惠顧無任歡迎之至謹此佈告

大連市東鄉町　櫻花啤酒總經理處　益泰祥　主人　遲子祥　啓（電話六六六五・長五二四一・五七六六番）

新添大菜廣告

敬啓者敝菜店開業以來備受中日各界諸君垂顧不勝感謝之至今因便利顧客競爭營業起見特添西洋大菜厨師係前大連飯店大菜厨師於夏曆三月十六日開賣務望各界諸君不棄惠愛倍舊惠顧　敝店不勝歡迎之至恐未週知特此佈告

大連市羽前町七番地　聚仙樓飯店謹啓　電話七三七一番

大連市監部通　電話五七七一番　五四八二番

株式會社 **教育銀行**

▲爲一般銀行業務迅速便利起見每日午後四時止辦理一切事務此告

南洋手表眼鏡公司
特別啓事

第三次新到大批手表照碼打九扣

本公司開募期內曾發出參觀券數千份自陰歷三月三十日起凡持有此券者請於一星期內詳明姓名速來敝公司掉換値現今一元之代價券此券換去後如來購表十元以上可抵現金一元持此券者盍興乎來過期截止

下列各表扣足實洋

六號十八金磁面雙卡字手表	每只實洋廿六元
六號十八金花旗面三條梁三針手表	每只實洋十九元
六號洋夾金花面磁面三針手表	每只實洋八元
六號鍍金羅甸各式手表	每只實洋五元五角
六號花旗金電光黑面手表	每只實洋三元五角
六號　磁面三針手表	每只實洋五元四角
四號鈍銀最結實卡字有石明表	每只實洋十四元
六號十年腰圓眞鋼二針手表	每只實洋四元五角
五號縛銀有石卡字手表	每只實洋十二元
五號黑鋼磁面三針手表	每只實洋五元

外埠函購日金計算

外埠函購先惠金票郵稅一律不收

大連監部通　泰華樓東鄰

勿失好機

新到手鎗廉價出售

美國斯米斯式六連發手鎗

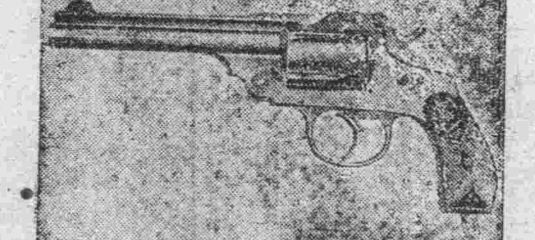

口經　四四號
裝得子彈數　六個

本品是在手鎗中之最大口經者發射時威力頗強音響又大實爲看家護身之最上品也本品乃爲日本陸軍之使用品今同賣却敝號包實無多請速購買可也

價格（代套）一支金拾圓
子彈（百個）金五圓

購買諸君請先到日本警務署領下許可但該用紙敝店備有

田崎鎗砲火藥店

大連市吉野町二丁目五十五號地　電話四七四五番　三五七六番

清腦新劑

主治（效力）五分時善治頭痛一回服藥恰如容夢始醒

▲感冒性頭痛▲腦病性頭痛▲暈船頭痛▲逆上頭痛▲神經性頭痛▲希斯狄利性頭痛▲貧血性頭痛▲宿醉後之頭痛▲子宮病性頭痛

凡患腦病神經衰弱症及神經過敏症等以及大便閉結者必須常備本藥車船旅行臨群衆場所宴會觀劇携帶本藥爲至要（謹防假冒）

世界唯一頭痛新藥

翠雅

定價
一回分　金參拾錢
三回分　金八拾錢
五回分　金壹圓貳拾錢
拾回分　金貳圓貳拾錢

（各藥舖均有代售）

本舖　大連市　合資會社　松內楠陽堂

航務部
會計部
總務部

敝公司營業分列於左

係經營海運代理輪船事外代客報關裝卸船車轉運貨件（輪艚何日開何處下篇另有廣告欄注載）

係管理出納事外經營錢鈔取引兌換現洋紙幣滙兌銀兩以及發賣各牌麥粉砂糖洋火報紙江白菜福壽火油等貨

係經管庶務一切及用度外代理滿鐵北往四等火車減價客車票（自四歲以上十二歲以下半票）

以上凡蒙主顧關照事項除面議外以函接洽事宜請書明敝公司某部分或以電話交接通話時亦請說明某部分而看電話人必照接某部盡接相談庶免部分間接有誤會之虞

大連市監部通二丁目七五番地

政記輪船股份有限公司

電話（公司內）總代表五一四〇番　煤廠內五一一八番

游戲文體考源（續）

春雨樓春燈格

(四十五)義連格　謎底數字或兩句。須連綴讀之成文。如月明開坐嗪心經。射四子人四夜參般若是也。

(四十六)迴文格　謎底顛倒讀之成文。如攻心爲上攻城次之。射四子孟之反不伐伐不反之孟是也。

(四十七)轆轤格　謎底首尾兩字易位讀之。如劉障闔弱。射四子君子病無能焉。念爲焉子病無能君是也。

(四十八)並頭格　謎底首二字並成一字念。如步武。射四子亦足以發。亦足二字並成跡字是也。

(四十九)垂柳格　謎底首一字移至第二字讀。如子之齒長矣。射紅樓人二壽兒大了。念成兒壽大了是也。

(五十)紅豆格　謎底之句念時一讀。(去聲下同)如梵王宮洞房。射六才兄妹爲之。兄字一讀是也。

(五十一)集錦格　謎底數句或聯上或鈎下成文。如青梅煮酒論英雄。射聊齋目錄八。龍噴水地。震雷。曹鬼作筵。口技保劉全是也。

(五十二)諧聲格　謎底之字須成像種聲音。如前頭吹玉笛後頭敲破鑼。射詩經魚麗於罶鱨鯊是也。

(五十三)牟尼格　謎底中每字移至下讀之。有數字則成數句。如單獨奏事。射四子無他疏之也可念成五句是也。

(五十四)堆錦格　謎底之字由謎面之字堆積而成。如此人獨樹不成林。黨徒出走。聽之去耳。射聊齋目錄余德是也。

(五十五)秋千格　謎底倒念連讀仍成本事。如水國。射縣名二江都都江。到念仍成江都都江是也。

(五十六)鴻溝格　謎底二句在一章中。割去一句。若溝渠然。如臨喪不哀。射四子二禮云禮云樂云樂云。將其中玉帛云乎哉一句割去是也。

(五十七)重門格　謎底意多一轉如無邊落木蕭蕭下。射字一日字。蓋先由蕭蕭下射出一陳字然後去邊。落木而成日字是也。

(五十八)分見格　謎底二句或三數句。由一書或二書集成者。如勇晴文病補金雀裘。射集詩經二句。輾轉伏枕爲公子裳是也。

此謎格凡五十有八。不過就著者所知。隨筆錄之。掛一漏萬。在所不免。且其中有無以名之者。若子過矣。射四子人二。公孫丑公孫衍。將公孫二字衍去。祇射得一丑字。又如的盧今日妨吾。射四子二傷人乎不問馬。不字讀上聲。而連乎字一讀(去聲)念之。諸如此類。究不識爲何格也。附記以待轉者爾。(完)

諧藪

艾人傳　（武進　李伯元）

艾人無姓氏。傳荊楚間人。以五月五日生。生而吶諾曰。期期艾艾。人故以艾人呼之。每於其生之日。用雄黃酒一杯。爲艾人壽祝曰。俾爾耆爾艾。艾人未嘗不逌然引觴自喜也。鍾馗生過之曰。爲用是少艾者爲哉。昔者東國之桃梗人。溜水至則一旦漂流而逝。況艾與蕭等。使順風縱火。爾其有噍類耶。艾人曰嘻。子何言之蓋耶。何爾象形。未能免俗。吾亦隨人作計耳。鍾馗生聞之。益怒形於色。當戶而斥之曰。爾何人。竟敢於我言校也。爾出身微賤。蔽乎蓬顆。翳乎蒿萊。及此良辰。拂拭爾面目。束之縛之。居然作人。眉若爲之揚。氣若爲之吐。謂以爾辟邪。爾實假威於天師。謂以爾驅毒。爾又假威於猛虎。爾儼然一芻靈也。攘功竊名。欺人哉若是。率天下而爲期艾人其一矣。不亟去。吾恐神荼鬱壘。必將起而逐爾。爾其奈何艾人曰。嗟乎。如子之言。吾幾無一而可。吾其愧哉。然葑菲不遺。吾豈無小技足錄。片長可見自顧生平。亦欲爲有用之材。未甘以蒼老謝。而尤汲汲焉以療人疾病爲念。冀引斯世以同登仁壽之域。小用輒效久蓄彌良。三年之求。可已七年之病也。至五十而假我。服官遇嚴勁者。令人有寧飲三年芝之思。紫芝銀芝。盈延爲榮。詩人采之。慰不見之懷。騷人服之。當雜佩之選。黃卷炷我而辨惡。丹穴熏我而得賢以我爲席。而伴乎高人。藏我於麥。而收倍常數。和我而解魚毒衛我而奪燕巢。好我而歌豕段。焚我以驅蚊蚋。自問樗櫟之質。既竭誠於生前。蒲柳之姿。更効忠於身後。不至與腐草同化矣。鍾馗生聞之曰。吾過矣。吾過矣微子言。殆失之子羽也。遂復訂交若平生歡。每五月五日。鍾馗生必仗劍而至。與艾人痛飲焉。艾人曾偶大蒜氏。亦於五日行合巹禮。其他軼事頗秘。不能詳云

談叢

音樂辨訛

諺曰。對牛彈琴。聽琴者輒自稱曰牛。譏言不知音也。其實戒學琴者切勿對紐彈琴。紐在右首琴之岳山上。若對紐則左首按泛皆不能準。故彈琴者之眼光。常對左首之按泛。而不對右首岳山上之紐。對紐彈琴者。言外行彈琴也。於聽琴者無涉。又曰。洗耳恭聽。其意爲兩耳有穢。必先洗淨而後聽。不知洗耳之典。乃兩耳固甚清白。因聽不潔之言。故洗耳。與現時之洗耳。不亦適相反乎。鳳求凰琴曲。係司馬如所作。世人以司馬比之西廂記中張生一流人。殊不知相如因不得其君。有所感慨。借此而作。乃寄託於琴。猶詩之有興比。若相思美女。決不自叙直捷之文字也。崑劇中有琴挑一曲。挑者挑動女子之心也。以極卑鄙之行爲。用極高尚之音樂。使閱者聽者。不以爲醜。且以爲雅。更以琴爲挑撥之利器。吾不知作者是誠何心哉。夫琴者禁也。所以禁邪慝而正人心也。即他種音樂。亦何一非引人歸正。乃略識文字者。製造淫詞以合曲。遂使邦人君子視爲淫曲。幷此樂器亦視爲淫樂矣。

劇談

新劇蛻化記　（公肅）

有王漢强許嘯天者。慨新劇之不相爲謀。[illegible]寡力弱。迺發起組織新劇公會時。新民民鳴立於對敵地位。競爭方烈。公會會長一席。咸思逐鹿。而多數主張和平。公舉無黨無偏確乎中立之汪子實爲會長。以杜其爭。然爭者終以不獲會長爲憾陰謀四布。傳播流言。以中傷公會。所以新劇公會一與即踣。實緣內部黨派過多。故分裂至驟也惟公會成立之初。群云有以紀念之。故有六大團體聯合演劇之建議。詢謀僉同。遂於春賽聲中。合演遺囑女律師恨海三劇。假座民鳴社舉行。集各社名角。獲資七百金。或人方謂基金已得。公會可無礙矣。殊不知公會滅亡之點。實肇於斯。蓋聯合演劇之際新民民鳴。先以擇劇而爭。後以選角而爭。而兩社又各有一小報爲喉舌。均是己之非。非人之是大肆墨戰。情感日傷。意見日歧矣。是年五月。開明社敗走日本文明社宣告輟業。新民社因改築舞臺而入漢。如茶如錦之新劇。曾幾何時。又形寥落之象。繼新民舞臺告成。新民社重來海上。會民鳴社西太后劇發現。新民不敵。於是有人創合併之說。新民乃爲民鳴併吞。民鳴演員領袖。爲寧人顧無爲。新民領袖則爲鄭秋顧係警士出身。以粗豪服衆。其演劇也。拚命極喊之外。好妄議國事。正秋鄙之。不願與伍。憤而去漢。以鳴高蹈。然滬人士歡迎之熱忱。與歡迎小達子之京劇。李品一之大鼓。吳玉孫之說書。正復相似。詢其妙處何在。莫不曰無妙可言。然則何以日夕視聽而不倦不厭。則自亦不知其所以然。黃鐘毀棄。瓦釜雷鳴。良可喟也。乙卯秋。顧因言論過激。爲偵探羅織。逮捕入獄。同時經營三接手小舞臺。易小爲笑承啓民之後。與張蝕川爭延顧無爲。競爭頗力。結果兩敗俱傷。新劇遂受絕大之打擊。時啓民解散。春柳則陸鏡若死後。亦雲散風流。與進化團開明社一部份殘餘社員。合新民一二舊人。偏安於廣西路。新民舞臺。則已無形銷滅。獨蘇石痴王惠芬承開明之後。組織民興新劇社。男女合演賴謝桐彰蘇一鳴葉文英錢天吾等一般女演員叫座。頗足自給。民鳴社舊址。別由一王姓者。組織明明新劇社。不三月而倒閉

雜錄

張李成

張李成亦臺灣內山人。美風姿。操併優業。媚目巧笑。傅脂粉登場。余初不審其爲勇士也。法人攻臺北。李觀察某。以劉省三宮保命。練士兵拒敵。張忽舍所業應選。李呼張小字曰。阿火。汝操業賤。胡解兵事。張忼慨言曰火生長是間。不欲變服飾爲西人奴也。中善火山者可千人。招之立集。然皆善獵能鎗。可以應敵李善之。易其名曰李成。謂李氏所成就者也。時擢勝軍二千衆。屯滬尾礮臺坡。李成則率新卒五百。分爲兩隊。承其後。擢勝軍一與敵接。立敗。張以二百五十人出。散髮赤身。嚼檳榔。紅沫出其吻。時潮上。法人爭以小船抵陂下。陂上草深沒人。此二百五十人者。見敵皆仰臥。翹其左足。張趾架鎗以待敵。近二百五十鎗齊發法人死者百數。大駭而遁。山後復出二百五十人。作圓陣包敵。時潮落舟膠。有巨賈購得法華戰事股票。從軍覲勝敗。時亦陷足泥中。船上張白麾請以金贖。張不可。作優俳聲曰。吾不欲仇人金也。殺之而烹其尸。蠻俗也。若李成者。果稍加以學問。寧爲此野蠻之事。惜乎。李公能成其功名。而不能成其品格也。

詩壇

次韻奉酬逸塘先生並簡實龢居士二首

暫作津梁願未償。風波如此敢褰裳。潮聲夜雨增悲壯。山色離亭數短長。一壑能専忘歲月。九州何處可耕桑。給孤園裏春將盡。莫遣飛花鬧客觴。

一榻清風豈易償。貪看嵐翠濕衣裳。夢回孤枕琴聲澹。坐對穠花詩興長。好客不妨茶當酒。揚塵眞見海生桑。夕陽蕭寺三山遠。跨鶴何因侍燕觴。(時養疴潭柘山中屢擬東游不果)　(南湖)

和錬人吟長京漢公餘消閑社成立原韵

聲價鷄林選。頭銜更刷新。高風傾北海。雄韵厲陽春。地擬瑯環富。交緣翰墨神。消閑同到此。花鳥亦相親。(文彬)

上林春色好。誰美錦成城。磔磔嘲泥燕。(自謂)翩翩出谷鶯。扶輪推大雅。擊鉢趁閒情。世界三千廻。騷壇伏主盟。(先生係亦詩世界主人)

偶　成　（多愁客）

天氣清和春景麗。良時足樂我心憂。南北紛爭何日了。江湖作嫁幾時休。着意問花花不語。無聊酌酒酒添愁。半生回首渾如夢。北里那堪一再遊。

新詩

印像之一

最可憐愛的、
美秀的孩兒——
你落巢的雛烏——
你小小的心兒
深藏着人世的悲哀不少！
哦、我胸中印着的小影兒
幾時才能消掉——

印像之二

一座高大的公司門前、
一匹折了足的馬兒蹲著、
背上還負着主人車輛。
他也不斷號、也不喘息、
鼻孔中卻急呼着兩道白氣。
可憐的畜生、
你莫怨人類的酷虐、
這都是造物者不仁——

哭

悲泣時的人生、
是何等的純潔約——
全靈魂的污點
給汪汪的淚泉洗淨了——
小孩的哭聲
勝似天使之歌、
小孩的眼淚
甜于葡萄之酒。
理智的囚奴們約、
你們相得嗔怒他麼。

淞園半

和風自雲島吹來、
暖日在青空照耀、
一切有生之倫
都被春神醉軟了。
半淞園的口絲花朶
歌喜得低昂顫臬、
那紅蕊黃色的池水
也在輕輕地舞踏——

洋服、皮襖及四季衣服洗濯

空前絕後之新發明

一、大連獨一無二新式機械洗濯並有美國十餘年之經驗
二、與新無異決無傷痕
三、洗後決無生虫之慮
四、價格從廉

大連市山縣通三井會社後身

哥歐泰歐克洗濯所

電話七九三六番

資本總額金一千萬圓

帝國火災保險株式會社　大連支社

大連市近江町之區三六號地（電話六一一九三番　振替口座大連九六〇番）

代表者　丹羽幸夫

◎日本全國農工銀行總裁皆是本公司董事及議員也
◎凡房產貨物家器衣服等類均可保險
◎日本全國及中國朝鮮各埠皆設有支社代理店

本所自開辦以來對於建築設計製圖測量施工諸時庶不悉心研究熱心從事照建築費用較廉落成事日迅速工精料美一切包工

南山麓柳町E區八三（貯水池畔）

岡本建築事務所

電話六三九二番

生意分夥廣告聲名

思優堂餘九堂在大連奥町一丁目二十二番地設立恒盛義東衣服莊生意兩處因双方意見不合同衆人業已分劈各爲營業餘慶堂金寶臣分得恒盛義生意一處並有商集股票一張歸金寶臣爲主恒盛義新入財東王文川于華亭二君思九堂金竹林分得恒盛東並有商集股票一張二人皆有清白單各執一張爲證

恒盛義執事人金寶臣謹白

周水賽馬春季大會

一五月十二十三十九廿日每日午前十時開始
一入場券　甲種金拾一圓（帶彩票五張）乙種金五元（帶彩票二張）丙種金三圓（帶彩票一張）
一勝馬獎品　自競馬彩票全數內扣除二成外其餘爲當選平勻分配但一人之收得數如超過二十元時順序分與次等馬
一火車減價　自大連至周水子二等四十五錢三等二拾五錢其他持有本會入場券者如奉天遼陽鞍山大石橋瓦房店金州旅順等處均按額減價三成
一臨時列車運轉　大連發午前九時同九時三十三正午十二時跑馬場發午後五時五十分同六時二十五分

大連奥町二丁目六十七號

主催　遼東乘馬俱樂部

電話五七八三番

幹線車表 往南車

小說

哀情小說 惡姻緣 (蕉農) (五)

第二回 無主花橫被摧殘 有心人暗通消息

寒暄數語。于鵠即分付擺酒。張灯桂彩。不一時將小翠臥室。修飾得花團錦簇。轉瞬酒席齊備。于鵠邀大腹賈上座。自己主位相陪。該二女側坐。小翠則執壺侍立。輪流斟酒。酒至半酣。大腹賈則拉小翠同坐。翠猶羞懼不敢就坐。于鵠曰。大爺既如此台愛你。你須不要推辭。坐下爲是。翠聞言。遂將手中酒壺遞與使女含羞入坐。于鵠曰。吾此女生惟愚拙。舉止猶帶村野氣。倘有不到之處。萬求大爺擔帶一二。大腹賈笑容可掬的說道。必如此方不失閨閣本來面目。我頂喜歡的是這樣。正不煩媚之過慮也。一時酒闌席散。于鵠道過安置。偕二女退出。大腹賈因笑謂翠曰。姑娘終日勞碌。想此時己困倦矣請上牀安眠。翠笑應曰。奴不乏請大爺上牀安置。賈又曰。姑娘貌似天人。歡入傾倒已久。久夕得遂良緣。寔三生之幸也。言罷遽攬於懷。狎昵萬狀。翠此時羞憤無地。心如刀刺。而猶不敢顯爲撑拒。但强作笑容曰。大爺放尊重些。言罷。己淚滿香腮。氣咽聲哽矣。大腹賈見之頗致疑訝因愛之極。而不忍過拂其意也。遂作欵泥之語。以慰之曰。卿莫非有屈逆之情否。翠急搖首止之曰。無有。並以手指隱外示之意蓋知逆于鵠必同二女伏於隱外竊聽也。大腹賈己會其意。覩翠之愁眉淚眼。哀艷動人。不覺移其尋香獵艷之心。一變而爲惜玉憐香之意。因悄言曰。你我上牀去說罷。遂携小翠之手。同入羅幃。彼此和衣而臥。復以被蒙首而問翠曰。卿有何寃抑。不妨傾吐。出卿之口入。我之耳。正勿慮隔垣有耳矣。翠猶囁嚅不敢言。而涕淚如雨。大腹賈已會其意。因誓之曰。所不爲卿伸寃抑。而洩漏事機者。回南時。則舟覆海中。葬身魚腹。翠察其意誠。因將如何結親。如何爲童養媳。如何威逼爲娼。凌虐萬狀。但求大爺速爲家中父母寄去一函。則從死無恨矣。大腹賈聽畢。不覺怒從心起。慨然許諾曰。此事完全在我決不負卿委任。語畢。姑探頭被外。己悶得通體汗流矣。喘息移時。覩壁上時計。己近十二點。此時大腹賈憐愛倍至。淫心發動瀆之行房。而翠則私心竊計。彼已耗去巨金。入鵠貪饕。況又係仗義之人。爲已通信雪寃。若再拘拘自守。不順適其意。未免問心有愧。況十五女孩。初次與男子貼身共臥。傾吐肺腑。亦自覺情不可遏。因縱體入懷。(未完)

劫後殘花 無愁 (四)

綬英居賊軍既久。頗有權勢。先召心腹校。秘密設計。復自通於官兵。令間道來襲。並約期內應一日夜半。小東王方寢。忽聞鼓噪聲。探馬先至云。兵圍垓下矣小東王覓綬英不得。問計於寶琴琴曰。三十六計。走爲上計。若一遲疑。將爲烏江之續矣。東王念狎覓數騎。使人護送寶琴。落荒竄匿。及至天明。追者既遠。下馬喘息。見從騎不至。將則寶琴之騎。仍由心腹校押回、綬英以有退賊功。且得清軍保札矣。亂事既定。綬英婦吳氏。及寶琴父母。均歸鄉里。寓於綬英家。綬英自此富名甲全邑。蓋小東王所擄掠。均埋於綬英家。東王以赤身脫難。無一物將去者。綬英自此。襲倘來之遺產。既有吳氏賢內助。又有絕世女王爲並耦。鼓瑟鼓琴。不猜不妬。可謂極人間之樂事矣。然日中則昃。月滿則虧。將天道一定之理。金綬英以中產之家。忽而鉅富甲於全邑已爲衆論難平。且從賊從清。取巧反覆。尤招物議。事平數載。忽聞綬英家被盜。報官莅勘。財產殊無損失。但見寶琴慘死樓上一刀貫心。一刀入袴。碎私處如十字。女王之結局如是。人俱惋惜。賊之蹤迹不可得。但據傭婦云。被害之頃。渠方在隔室。聞有男子云。我待爾殊不薄。奈何負心事吾仇云云。綬英似有所悟賄官寢其事。取搜寶琴之枕函。則有一枝花書信在。責其賣已反覆。又謂生乎待爾之誠。仁至義盡。無以更加。爾後夫財產。概吾所遺。爾每見吾。巧言脫卸。但以金帛遺我。爾即有千萬金之報贖。俱非吾之所欲。吾將於某月間至爾室。絜汝俱去。吾在長江流域將圖行事。事成之後。仍不失曩日之富貴。每爾相共。如有逆命。吾刃殊不容情云云。綬英大懼。恐爲寶琴之續。正擬遠徙。俄有人傳言。柳河中浮現一屆體。而目美好。身體殊英偉。綬英視之即一枝花也。遂携緖錢麥飯祀奠之。求勿爲厲。並營寶琴之墳墓。哭泣之慘。哀動行路吳氏住日之情。亦揮涕不止也。(完)

法律 債務債權問答一則

我於半年五月。因用欵孔急。由放錢人輿說。借到奉票五百元。就指屋內一切家俱爲抵。當時立有字據清單爲證。不意後因年景不佳。生活維艱。不特未能還錢且將當日所指器物。不得已賣出一部。如果將來至於債務涉訟以至。被封時。若實物與當日字據清單不符。則應受法律如何之制裁。 (海城 永生)

當初你們立字據寫清單。是爲甚麽。我想爲的是作日後的憑證。如期滿不還時。則債權者可據字依收其其清單上。所有之物品。如若在官署成案。那字據更發生效力了。你若不還錢。那東西所有權。就算移轉給人家了。現今你竟將清單上的東西賣出一部。即能成立橫領罪的。

民國十年三月。友人陳某。借我奉票二百元。每月三分行息。就是沒立借券。自借之後。只打五個月利息。其後分文未到。屢討不還。吾遂擬訴伊抗債不還。惟獨又沒立字據。這官司我有好希望麽。 (大連 李雲福)

字據是證明借貸事實的資料。沒字據。若有別物可以證明事實也無妨碍。所以我看你最好是用平和手段。叫他自然良天發現。那是你的好處。不然我看危險。

衛生 斑痣之治退法

我的臉上自有生以來。就長有塊紅痣。與觀瞻上實在是很不雅的不知可有甚麽治退法。如無全治法。使顏色略減淡一點。也是萬幸。請示教爲荷。(奉天 李得生)

未詳君臉上之痣。是多們大小如果像手指甲那們大小。用雪狀炭酸可以能燒退。若是太大了。則用拉就母(藥名)每日洗滌。雖不能全治。也可使顏色減淡一點兒。

答心如生之質問

余身體素來虛弱。目部齒部面部等時常生病。而且大便秘結。服藥亦屬無效。又無論天氣冷熱。無論着衣多寡。兩隻手總是涼的不知是何奇疾。有何治法。請隨筆示教爲幸 (大連 心如生)

君之所問。殊爲複雜。是何病症。無從斷定。不敢妄爲處方望君延醫診治可也。然君之身體素來虛弱。種種病症。大概皆因虛弱而起。總以善自保養爲要。

發明界 集魚燈之最新發明

每當夏季時期。海中燈火明煌。率皆爲網聚漁類之燈火也。現在日本之漁戶。頗盛行之。所捕之魚。成績極其良好。惟其起初之時僅得在海岸上焚火。用以捕魚後爲有火油之出現。及捕魚法之進步。從而又有電燈之發明迭經種種變遷。遂亦有捕魚燈之新發明。此種新發明之燈火。不但獨得以照海面。以該燈火尚可入於海中。探照捕魚。而現在日本人之所新發明者。爲用尤著。該燈之上部。得以完全密封。乃以圓筒其中。裝置以電池電燈。其電燈係墜於筒之下。而與該長首管形電球之上部相接聯。投入於海中之時。其筒之上方。蓋以網此筒沉入水中時。筒內之空氣。由該水壓之增加。從而增減。其空氣之容積。絕無有不明之時。以僅少之電力。能探入海底。至二百尺以上。魚見燈火明亮。群集於燈之左右游泳。取食小魚。遂得以全捕之。然其發明之初。非僅爲聚魚用之。潛水器方面。亦曾常爲使用之。而此集魚燈之發明者。爲科學書報之發明擔任相談部事務者之工學士。小山憲次氏之所發明。

近代異聞 斧斷狐尾

河間府丁姓者。不事生業。以狎邪爲事。聞某處有狐仙迷人。丁獨往。以名帖投之。願爲兄弟。是晚狐果現形。自稱愚兄與青年五十許。相得如平生懽。凡所求請。愚兄必爲張羅。丁每夸于人以爲交人不如交狐。一日丁謂吳曰。我欲往揚州觀燈能否。狐曰能。河間至揚離二千里。弟衣我衣閉目同行便至矣。從之憑空而起。兩耳聞風聲。頃刻至揚。有商家方演戲。丁與狐在空中觀忽聞場上鑼鼓聲喧。關聖單刀步出狐大驚。舍丁而奔。丁不覺墜于席上。商人以爲妖。械送江都縣鞫訊再三。解回原籍。見狐咎之狐曰兄素膽小。聞關帝將出。故弃。且偶憶汝嫂。故急歸。丁問嫂何在。曰我狐也。焉能婚娶。不過魔迷良家婦耳。鄰家李氏女即汝嫂也。丁心動。求見嫂。狐曰有何不可。但汝人身無由入人密室。我有小襖汝著之便能出入竄戶。如履無人之境。丁如其言竟入李家。李女久被狐蠱。狀如白癡。丁登其牀女即與交。女爲狐所染氣奄奄矣。忽近人身。酣暢異常。病亦漸愈。丁告以故。女秘之不言。而漸漸有樂。丁厭狐之意。狐知之。召丁語曰。開門揖盜。兄之罪也。近日嫂竟愛弟而憎我。弟固兩世人身。女子愛之誠宜。然非兄之醜亦無由顯弟之美也。以頭上肉曰凡男子之陰。肥重爲貴。年十五六。即脫穎出。皮皮包其頭不淨。稜下多腐渣而筋不裹稜。嗅之無穢氣者人類也。勝者獸類也。弟不見羊馬豬狗之陰。非皆皮裹頭尖。而以筋皮勝者乎。出其陰示之。果細瘦而毛尖如錐。丁聞之愈自得也。狐妬丁奪婦寵。陰就女子之牀。取小襖歸。丁傍曉鑽窗。窗不開矣。塊然墜地。女家父母大驚。以爲獲怪。先噴狗血。繼沃屎溺。針灸倍至。受無量苦。丁以實情告其家不信。幸女愛之。私爲解脫曰彼亦被狐惑耳。不如送之還家丁得脫歸。將尋狐咎之。狐避不見。是晚大書一紙。貼丁門曰。陳平盜嫂。宜有此報。從此拆開弟兄分竈。嗣後丁與女斷。狐仍往其家。設蘸步。終不能禁。女一胎生四子。而狀皆人類。而尻多一尾。落地能行。頗盡孝道有時隨父出採蔬果奉母。一日狐來向女泣曰。我與卿緣盡矣。昨泰山娘娘知我蠱惑婦女。罰砌進香御路。永不許出境。吾將携四子同行。袖中出一小斧。交其女曰四兒子尾不斷。終不得修到人身卿人也。爲我斷之。女如其言。各拜謝去。

一女三婚案 (一)

陸春江之上海知縣也。頗以清廉著。時鄉民有杜某者。有女已及弃。許字於趙姓子矣。同里某固慣作冰人者。因未詳其女之已許於人。謂杜某妻。願爲令愛作伐氏固悍婦。惡其夫之擅以女妻人而不之謀也。又許之。女之舅氏聞其事。又復以女許婚於某姓子焉。杜某昏憒性成。又囑於悶威不之察。無何三姓之子婚各有日矣。月老相將持聘禮至。杜某爭持之迄久不能決。迺相與訴於陸春江之庭。陸悉召三姓之子若父與杜某夫婦而聚訊焉。首詰杜某以許婚狀。曰男有家。女有室。古之善訓也。女年長而不以與人非禮也。故許女於趙姓耳。次訊氏以重許狀。曰懷胎十月。抱負三年。自呱呱墮地以迄長成。提携捧撫。慈母之力爲多。而父迺擅以許人。我何爲獨不然。三而詢及女之舅。舅氏曰。女不更二夫。禮也。迺若父若母以一女而再許人。吾舅氏寧不可三之哉陸念言各有禮。無從下判。迺質女以所願。女泣曰。從其一則負其二矣。負父母爲不孝。負長老爲不敬。有一如此。吾寧死也。乃陸故迫之曰。願乎。曰願半。曰死則不能復生。爾無悔。女曰死則死耳。不悔也。言次。令胥吏取鴉片至。令死。女無言取立仰之。(未完)

藤花盛開之西公園

世界婚姻奇談 (四)

二魯全丘女奔孟僖子 泉丘人有女。夢以其帷幕孟氏之廟。遂奔僖子。其僚從之。盟於淸丘之社。曰有子。無相棄也。僖子使助々遠氏之造。

三徐吾犯之妹 鄭徐吾犯之妹。美。公孫楚(子南)聘之矣。公孫黑(子晳)又强委禽焉犯懼。告子產。子產曰。是國無政。非子之患也。唯所欲與。犯請於二子。請使女擇焉。皆許之子晳盛飾入。布幣而出。子南戎服入。左右射。超乘而出。女自房觀之曰。子晳信美矣。抑子南夫也。夫夫婦婦。所謂順也。適子南氏。

第四節 兩漢時之婚姻風俗

兩漢之婚姻禮節。大抵與上古相同。然以嫁娶太早。尤崇奢靡。貧人不能娶妻者。往往有之。而婚姻之事。則大率由父主之。蓋民間尙能守法也。其與上古不同之處。則有數端。

一撒帳之俗 李夫人初至。帝迎入帳中。共坐歡飲之後。預戒宮人遙撒五色同心花果。帝與夫人以衣裙盛之。謂得果多。則得子多也。

二慕帷之俗 東漢魏晉以來。時或艱虞。歲遇良吉。急於婚娶乃以紗縠蒙女首。而夫氏發之因拜舅姑。使成婚禮。六禮具廢矣。

三婚姻自由 如卓文君之嫁司馬長卿是也

四自由離婚 加朱買臣之與妻離婚是也。

五不依行輩 漢惠帝後張氏。乃帝姊魯元主之女。則帝之女甥也。哀帝後傅氏。乃帝祖母傅太后從弟之女。則外家諸姑也又江都王建女細君。嫁烏孫昆莫。其孫岑陬欲尙之。武帝竟詔從其請。

附錄

一卓文君

司馬相如。字長卿。蜀郡成都人也。少時好讀書。學擊劍。名犬子。相如既學。慕藺相如之爲人也。更名相如。以貲爲郎。事孝景帝爲武騎常侍。非其好也。因病免。客游梁。得與諸侯遊士居數歲。乃著子虛之賦。會梁孝王薨相如歸。而家貧無以自業。素與臨邛令王吉相善。吉曰。長卿久宦游。不遂而困。來過我。於是相如往舍都亭。臨邛令繆爲恭敬。日往朝相如。相如初尙見之後稱病。使從者謝吉。吉愈益謹肅。臨邛多富人。卓王孫僮客八百人。程鄭亦數百人。乃相謂曰令有貴客。爲具召之。並召令。令既至。卓氏客以百數。至日中請司馬長卿。長卿謝病不能臨。臨邛令不敢嘗食。身自迎相如。相如爲不得已而强往。一坐盡傾酒酣。臨邛令前奏琴曰。竊聞長卿好之。願以自娛。相如辭謝。爲鼓一再行。是時卓王孫有女文君。新寡。好音。故相如繆與令相重。而以琴心挑之。相如時從車騎雍容。閒雅甚都。及飲卓氏弄琴。文君竊從戶窺。心說而好之。恐不得當也。既罷。相如乃令侍人。重賜文君侍者。通殷勤文君夜亡奔相如。相如與馳歸成都。家徒四壁立。卓王孫大怒曰女不材。我不忍殺。一錢不分也人或謂王孫。

讀者言論 歡迎投稿 不負文責

暗娼宜加取締

大連一埠。素號文明之區。然爲文明之玷者。則暗娼是也。夫暗娼之多。以西崗爲最。固無論矣至於其他各地方。亦無處蔑有。就中如常陸町某巷內。暗娼比鄰而設。近因營業不振。而他徒者。已屬不少。所餘尙有一二家以獨佔關係。生意非常發達。此出彼進。大有不暇應接之勢。如至晚上。依門賣笑。或唱打牙牌或唱探親家。引得一般遊蜂浪蝶成群結影。相聚而來。又在彼處居住之流氓。亦旁觀街頭。時而遠其許頭論足之詞。時而露其輕薄浮蕩之態。以致口角相爭。常有所聞。影響風化。妨害治安而官署不加取締。未稔是何道理查暗娼至不潔者也。既不受檢驗則其梅毒傳染。貽害無窮。官署不知之耶。知之而放任之。而縱抑又何也。且其中妓女固有因生計艱難。迫而爲娼者。然由外拐來。被逼作此生涯者。亦屬多有。而對于惡鴇或稍有胃犯對於客人或稍有不周。則鞭笞隨之矣。非刑受之矣。身入虎穴之中。而無伸寃之處。上天無路。入地無門。官署何不嚴爲查禁耶。就被害人言之。固宜救濟就人道上言之。尤不宜寬容。官署縱不爲被害人計。猶不爲人道計耶。縱不爲人道計。亦不爲風化與治安計耶。總而言之。官署對於暗娼。無論就何方而說。均應加以取締 (西崗李貴征)

請試中國雙妹老牌合時優美化粧妙品

雙妹牌花露水

資料精美善法配製 洒敷額醒腦 除癘浴身洗面祛汚辟穢小兒盥濯生機可備四時適用無分四季認眞牌號雙妹不僞

大號四角三 三號一角六
二號二角七 四號一角一

雙妹牌檀香皂

每塊五角四分

雙妹牌超等香水

此香水氣味馥郁雖最貴重之香水精比之尤有遜色一滴衣巾旬日不散芬芳襲人大有美人去後也留香之妙誠香水中無與抗衡者矣

每瓶洋價一元六

雙妹牌藁花粉

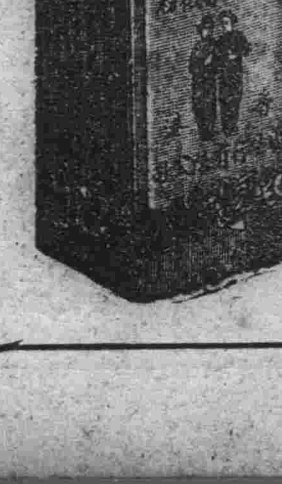

此粉用以塗面撲身能令肌膚幼滑與天然肉色無異婦女助粧不可少之品也

紙包每盒一毛一 鐵盒五毛四

總發行 大連監部通 廣生行有限公司啓

東洋汽船會社代理店 大連汽船株式會社 代表電話五一九〇番 定期行輪

◎西比利亞丸 ●神戸 橫濱 桑港行 大連發 七月六日
◎西比利亞丸 ●上海香港行 六月十六日
◎波斯丸 ●香港瓜哇 五月廿日
◎巴洋丸 ●瓜哇 新嘉陂 紐育行 五月 日
◎麗洋丸 五月廿三日

取扱店 丸二商會 電話四二六四・五八八八番
取扱店 宮崎商會 電話五二一五・五九二五番

朝鮮郵船大連出帆

◎江原丸 ●開往仁川 群山 五月十八日
◎平安丸 ●開往青島 仁川行 五月二十八日

朝鮮鐵道各重要火車站及敝社各寄港地送貨物取證發售
朝鮮郵船株式會社大連代理店
監部通一丁目 丸二商會 電話四二六四・五八八八番

大連汽船株式會社 代表電話五一九〇番 販房電話二一七五番 定期行輪

●開往青島 上海
榊丸 滿 五月廿三日正午
西京丸(航路船)五月十八日正午
●開往天津
天潮丸 五月二十五日前十時
長平丸 五月二十二日後五時
濟通丸 五月十九日 後五時
●開往安東
天潮丸 五月二十日後五時
濟通丸 五月二十五日後二時
●開往龍口往復共旅順寄港
龍平丸 五月十九日正午

大連山縣通 大連汽船株式會社 電話代表番號四一八五

大連市加賀町 田中驍房 電話三六八・一五〇七番 定期行輪

利通號 五月二十一日 午後六時 芝罘威海 仁川
北平號 四月 日 午 芝罘
海寧號 芝罘
亞東號 青島
海天號 五月十八日 午後 時 香港
北海號 日 青島

CK 政記輪船公司 代表電話五一四〇番 定期行輪

◎純利 ●開往上海 五月二十日

◎新利 五月二十二日
◎永和 五月十八日
◎升平 五月 日
◎增利 五月二十三日
◎和興 五月 日
◎平洋 五月二十日 上海行
●開往芝罘
◎廣利 五月二十七日
◎勝利 五月十七日 後 時
◎永利 五月十九日
●開往安東
◎永和 二十八日後六時
◎有利 五月十八日 後六時
◎同源 後六時
●開往青島
◎得利 五月 日 後六時
◎生利 日 後六時
◎宏利 日 後六時
●開往香港
◎泰利 五月二十七日
◎英利 五月三十一日
●開往龍口
◎公利 四月 日午後六時

政記輪船股份有限公司 代表電話四一四一番

山口運輸公司

大連大山通 電話五一五七番 五一五一番
敝社發賣連絡船票及鐵道院及朝鮮鐵道重要車站連絡車票 大阪商船局託轉辦貨客事宜 山口運輸株式會社大連支店
大山通船票發買所電話七〇三四番
第二站運貨代辦所電話四八〇二番
左記各出張所對於船車送運之貨物均有發貨單
支店 奉天・長春
出張所 (營口・鐵嶺・開原・四平街・公主嶺・哈爾濱・)

阿波共同汽船株式會社 大連支店 電話二〇〇・三六九一番 定期行輪

◎十六共同丸 五月七日芝罘青島
◎廿一共同丸 五月七日芝罘威海
◎廿二共同丸 月 日青島開往
◎廿六共同丸 五月 日 青島行
◎廿三共同丸 五月十九日南鎮浦行
◎亞東號 五月 日

本埠與山東鐵道及朝鮮鐵道之間承辦聯絡運輸貨物
大連山縣通七四區七一號 阿波共同汽船會社 電話五〇〇・六八九一番

大阪商船大連支店 電話三〇、三三〇、九四七番 定期行輪

●門司 神戸 大阪行
◎哈爾濱丸 五月十九日
◎臺中丸 五月二十九日
◎貝加爾丸 五月十九日
◎臺南丸 五月廿二日
●巴奈馬經由紐育行
◎哈甫爾丸 月 日

●蘇上經由歐洲行
◎巴里丸
◎阿穆爾丸 六月四日
●上海福州基隆直行
◎盛京丸 五月廿八日後四時
◎湖北丸 六月四日 後四時
◎福建丸 十六日後四時未明青島寄港
●香港上海行
◎阿拉巴馬丸 五月廿六日

三井洋行 大連市山縣通 電話代表番號五〇八番 定期行輪

●開往北美新金山及斜特爾各埠(經過神戸橫濱等埠)
◎萬田山丸 六月中
◎金剛山丸 七月中

轉運坡特蘭土之貨物可以承辦 所有水脚等項祈照會敝處帳房可也
大連山縣通 三井物產會社 船舶部出張員 代表電話七一〇一
荷物取扱店 大連山縣通 宮崎商會 電話五二一五・五九二五

日本郵船大連出張所 大連市山縣通 電話二七二二番 定期行輪

●長崎・神戸・大阪行
◎山東丸 六月一日
●開往橫濱
◎花咲丸 六月九日
◎相模丸 六月二日
◎高砂丸 五月二十四日
●牛莊行
◎山東丸 五月二十六日
●開往太沽・或天津・牛莊
◎相模丸 六月十日
◎高砂丸 五月廿五日
◎花咲丸 六月一日
●開往歐洲線
◎達袮丸 五月廿九日漢堡行
◎龍野丸 六月上旬 李浦行
●美國行
◎高岡丸 五月廿三日紐育行

以上各給因天候及其他事宜時行改期
日本郵船代理店代表辦理貨客事宜
大連監部通 丸二商會 電話四二六四・五八八八番

東和汽船株式會社 山縣通大連銀行支店對門 電話六三七一番

定期出帆 興順號 登州龍口行 月 日 後六時
定期出帆不誤 東和汽船株式會社

資本金三百萬圓
公積金六十二萬七千圓
營業 一般銀行業務並辦理依分期償還之方法勸業資金放貸
大連市大山通九番地
株式會社 遼東銀行
電話 長六三三番 一〇六七番 三七四四番 振替大連一六九一番
支店所在地 通匯處 小崗子、金州、普蘭店、瓦房店、皮子窩、日本、朝鮮、滿洲各樞要商埠

資本金壹千四百四十萬圓
大連奧町二十號地
中日合辦株式會社 龍口銀行
大連市金庫事務取扱
電話 代表番號七一五一番 宿通用七一五四番 公衆用三三二八番 振替貯金口座一五五番
支店所在地 龍口、青島、哈爾濱、公主嶺、鞍山、安東、松樹、瓦房店、磐城町、
各處匯兌 日本內地、及臺灣、朝鮮、滿洲、內地各市、均可通匯、一般銀行、業務、迅速辦理並十分克己

營業 關於銀行一切事務
營業時間 上午九時至十二時 下午十二時至三時
中國銀行大連支店
電話 四三八九 四七九五番

資本金 一億萬元 本店(橫濱)
積立金 六千五百萬元
橫濱 正金銀行 大連支店
代表電話長三一六一番 宿直專用電話二〇一五番 海關稅收扱所電話七〇六二番
支店 東京、大阪、神戸、長崎、下關、倫敦、紐約、舊金山、夏威、漢口、上海、北京、天津、青島、哈爾濱、奉天、開原、長春、牛莊、香港、孟買、西貢、盤谷、新嘉坡、爪哇、泗水、里昂、布哇、沙特、馬尼拉等

資本 金八千萬圓 本店 朝鮮京城南大門通
拂込濟資本金五千萬圓 振替貯金口座京城三三三番
積立金壹千七九拾萬圓
預金、貸出、割引、海外諸爲替、地金銀賣買其他一般銀行業務並、於朝鮮、滿洲、及亞港取扱日本銀行代理店事務
朝鮮銀行 總裁美濃部俊吉 電話八〇一番
支店出張所 內地 東京 大阪 神戸 下關 朝鮮 釜山 仁川 平壤 鎮南浦 元山 群山 木浦 大邱 滿洲 大連 奉天 長春 吉林 哈爾濱 營口 四平街 旅順 開原 安東縣 鐵嶺 龍井村 支那 青島 天津 濟南 上海 露領 浦潮 米國 紐約 倫敦、巴里其他內外樞要地皆有取引行

女子實業學校招生廣告

敬啓者敝公司創自美國已經百餘年矣中外通商大埠創辦分公司數千處遐邇知名所製造機械在家庭用之縫紉極爲便利非同他等出品之可比自來連設立分公司以來向蒙各界諸君及家庭淑女教育界之惠顧無任感佩之至今爲發達營業提倡實業起見不惜巨資特設立女子實業學校以爲指導女子自行生計並聘請高技女教員一人專門教授校內課程分高等普通兩科入校期間可隨時報名隨時入校如深閨麗質不願出外就學者敝公司另有女校員按日前往教授以資提倡實業至校內簡章請移玉索閱自不難解釋也茲將學校課程時間列左

一、宗旨 造就女子實業人材輔助男子之度日之資
一、學科 分普通高等兩科專做軍警學各界衣帽備生衣庫高等科專做洋服洋帽西式小孩衣服新式裙子高等軍界各服及種種刺繡等物
一、時間 自午前九時起至午後四時止
一、學費 無論高等普通以初入無料三月以外收雜費金票二圓
一、畢業期間 普通科以二個月爲畢業高等科以六個月爲畢業
一、利益 學生每日所做衣服等物工資一概歸爲學生自有
一、地址 大連市小崗子北久壽街六番地(呼出電話七三六四番)

美國勝家縫紉機器公司謹啓 主人 蕭樹彬 佐伯作龍

洋灰大減價

代理山東國旗牌洋灰南北滿及芝罘一手販賣總批發帝國洋灰販賣店其他各種洋灰及建築材料俱全
大連市越後町四六番地上海銀行西隣
永盛長木廠 (長)電話六六三七番

外埠代理處

奉天小西邊門外 保安堡裕民洋灰瓦工廠 (長)電話二二八番
奉天城裡四平街 同增福大鑾莊 (長)電話六九番
奉天日本火車站 狩野公司 中(長)電話一七一番
鐵嶺城裏東街 美孚洋行 日(長)電話三四三番
開原驛 美孚洋行 日(長)電話三三番
四平街驛 太古洋行 日(長)電話七番
長春城裏北大街 美孚洋行 中 電話三五七番
哈爾濱道外南大街仁義巷內 太古糖局 中 電話三六五番

拜啓者敝組向以機械及附屬品五金油漆爲營業荷蒙各界諸君信任已久矣不勝感激之至竊思凡百工師夫欲善其事者必先利其器利器之品舍精鋼而無他求如斯敝組專赴英德兩國名廠選辦精煉鋒鋼近已運來連在庫以供諸君之用請購而試之如蒙惠顧不拘多少無不竭誠歡迎
大連市山縣通十九號地
合名會社原田組 電話八一一一番

藥種賣藥商
合名會社 井上誠昌堂
大連市浪速町三丁目 電話七二六六番

西崗俳優宿舍廣告

邦子西皮二黃時調大鼓改良戲詞逐意點唱

于小芬 于小順 黃小榮 黃小蓮 黃福仙 黃福春 黃小寶
王金寶 盧翠鳳 盧小翠 盧銀鳳 劉鳳寶
劉蓮舫 劉巧菱 劉小蓮 黃小喜 李小順 李小春 薛小鳳

本宿舍自創辦俳優以來己經數載幸蒙市面往來之士商惠臨現本所不惜重資將樓房接連寬綢修飾潔麗特由京津芝罘上海等處邀來以上所列頭等歌妓十餘名均色藝雙佳待客周洽每日絲竹管絃樓臺歌舞望新走馬章臺諸君大駕光臨方知別有一番繁盛
小崗子福德街十二番 舊有話電一二七三番 新增電話三五一三番

豐裕興傘莊 藤手杖 手傘
豐裕興製傘工廠廣告

本工廠提倡實業特仿西式精製大小鋼骨藍青布傘及各樣絲綢坤傘以及靭藤漆光文明手杖各式俱全堅實美觀擊携便利自煙臺創辦此貨拾餘載以來士商異常歡迎近年力求擴充復在大連開設各項工廠以便東省一帶銷行如蒙賜顧請早示知定必依期照付不悞
本廠 東沙河口十一區二百十八番 借宅電話沙河口二五八番
本主人謹啓

冬令用新式放暖氣鍋爐廣告

(敝需洋爐子非常之便利而險也)
啓者敝公司自開辦以來深蒙各界紳商非常歡迎不勝感激之至茲又由美國新卸到勞斗磅哈母會社製造爐暖汽用新式鍋爐較普通鍋爐儉省燃料三分之二磅汽甚低放熱頗高又極壯觀大小現品在庫豐富以及暖汽包並一切附屬汽門管子無一不全本店特備優等技師專包工程如蒙垂青或駕親臨或通函照會敝公司必爲歡迎恐未週知特此佈告
大連市大山通六十一號地
美商 鴻恩公司分行

敝公司逾時代之所尚特用純粹美國巴吉尼亞所產之銘葉精製金葫蘆王香煙氣味芬芳體裁優美較他種煙高出萬々望各界紳商人士時常惠顧敝公司不禁歡迎之至
監部通 東亞煙公司 (長)電二二七三番

營業課目
民國軍需品 呢絨 毛毯 一概批發
滿蒙毛織株式會社製品販賣所
滿洲奉天浪速通貳拾參番地
合名會社 滿蒙商會
電話 日六三八番 中一三六五番

△奉天撫順間

滿鐵火車內賣報